



**HP PSC 2400**  
**Photosmart Series**  
**All-in-one**



**Referentiehandleiding**



**HP PSC 2400**  
**Photosmart Series**  
**All-in-one**

© Copyright Hewlett-Packard Company 2003

Alle rechten voorbehouden. Geen enkel gedeelte uit dit document mag worden gefotokopieerd, veelevoudigd of vertaald naar enige taal zonder voorafgaande schriftelijke toestemming van Hewlett-Packard Company.

In dit product wordt gebruikgemaakt van de PDF-technologie van Adobe, die een implementatie bevat van LZWF die in licentie wordt gegeven onder het patentnummer 4.558.302 in de Verenigde Staten.



Adobe en het Acrobat-logo zijn gedeponeerde handelsmerken of handelsmerken van Adobe Systems Incorporated in de Verenigde Staten en/of andere landen.

Gedeelten copyright © 1989-2003 Palomar Software Inc. In de HP PSC 2400 Series is technologie voor printerstuurprogramma's opgenomen onder licentie van Palomar Software, Inc. [www.palomar.com](http://www.palomar.com)

Copyright © 1999-2003 Apple Computer, Inc.

Apple, het Apple-logo, Mac, het Mac logo, Macintosh en Mac OS zijn handelsmerken van Apple Computer, Inc., gedeponeerd in de Verenigde Staten en overige landen.

Publicatienummer: Q3083-90210

Eerste uitgave: juli 2003

Gedrukt in Duitsland.

Windows®, Windows NT®, Windows ME®, Windows XP® en Windows 2000® zijn in de Verenigde Staten gedeponeerde handelsmerken van Microsoft Corporation.

Intel® en Pentium® zijn gedeponeerde handelsmerken van Intel Corporation.

## Kennisgeving

De informatie in dit document kan zonder voorafgaande kennisgeving worden gewijzigd en houdt geen enkele verplichting in voor de Hewlett-Packard Company.

**Hewlett-Packard kan niet verantwoordelijk worden gehouden voor eventuele fouten in deze documentatie, noch kan er op enige wijze expliciete of impliciete garantie aan dit materiaal worden ontleend, inclusief, maar niet beperkt tot, de impliciete garanties van verkoopbaarheid en geschiktheid voor een bepaald doel.**

De Hewlett-Packard Company kan niet aansprakelijk worden gehouden voor enige incidentele of gevolgschade in verband met, of voortvloeiende uit het verstrekken van dit document en de software die hierin wordt beschreven of de prestaties of het gebruik van beide.

**Opmerking:** informatie over overheidsvoorschriften kunt u vinden in het hoofdstuk met **technische informatie** van deze handleiding.



Het is in veel landen wettelijk niet toegestaan de volgende items te kopiëren. U wordt aangeraden bij twijfel eerst contact op te nemen met een juridisch adviseur.

- Regeringspapier of -documenten:
  - Paspoorten
  - Immigratiepapieren
  - Bepaalde servicepapiersoorten
  - Identificatiekenmerken zoals kaarten of insignes
- Regeringsstempels:
  - Postzegels
  - Voedselbonnen
- Cheques of concepten opgesteld door regeringsinstellingen
- Papieren valuta, reischques of postwissels
- Depositobewijzen
- Werk waarop copyright van toepassing is

## Veiligheidsinformatie

**Waarschuwing!** Stel het product niet bloot aan regen of vocht om het risico van brand of schokken te voorkomen.

Volg altijd de standaardveiligheidsvoorschriften bij het gebruik van dit product. Op deze wijze beperkt u het risico van verwondingen door brand of elektrische schokken.

**Waarschuwing!** Kans op elektrische schokken

- 1 Lees alle instructies van de Setup poster aandachtig door.
- 2 Sluit het apparaat alleen aan op een geaard stopcontact. Neem contact op met een gekwalificeerd elektricien als u niet weet of het stopcontact is geaard.
- 3 Neem alle waarschuwingen en instructies in acht die op het product zijn aangegeven.
- 4 Trek de stekker van het netsnoer uit het stopcontact voordat u dit apparaat gaat reinigen.
- 5 Installeer en gebruik het product niet in de nabijheid van water of wanneer u nat bent.
- 6 Installeer het product op een stevig, stabiel oppervlak.
- 7 Installeer het product op een veilige locatie zodat niemand op het snoer kan staan of erover kan struikelen en het snoer kan beschadigen.
- 8 Als het product niet normaal functioneert, dient u de Help voor het oplossen van problemen te raadplegen.
- 9 Het product is niet uitgerust met onderdelen die door de gebruiker dienen te worden vervangen. Neem voor elke vorm van onderhoud contact op met gekwalificeerd onderhoudspersoneel.
- 10 Gebruik dit product in een goed geventileerde ruimte.



# Inhoud

<b>1</b>	<b>Overzicht van de HP PSC</b> . . . . .	<b>1</b>
	De HP PSC 2400 series in één oogopslag . . . . .	2
	Overzicht van het bedieningspaneel . . . . .	3
	Menuoverzicht . . . . .	5
	De HP-dirigent (HP Director) gebruiken om meer te doen met de HP PSC . . . . .	6
<b>2</b>	<b>Originelen en papier laden</b> . . . . .	<b>13</b>
	Een origineel plaatsen . . . . .	13
	Papier laden . . . . .	15
	Enveloppen laden . . . . .	17
	Fotopapier van 10 x 15 cm (4 x 6 inch) laden . . . . .	17
	Briefkaarten of Hagaki-kaarten laden . . . . .	18
	Aanbevolen papiersoorten . . . . .	19
	Andere papiersoorten in de invoerlade plaatsen . . . . .	19
	De papiersoort instellen . . . . .	20
	Het papierformaat instellen . . . . .	21
	Voorkomen dat papier vastloopt . . . . .	22
<b>3</b>	<b>Een geheugenkaart gebruiken</b> . . . . .	<b>23</b>
	Wat is een geheugenkaart? . . . . .	23
	Een geheugenkaart plaatsen en bestanden op de computer opslaan . . . . .	24
	Foto's afdrukken vanaf een voorbeeldvel . . . . .	26
	Afdrukopties voor foto's instellen . . . . .	28
	Foto's rechtstreeks vanaf een geheugenkaart afdrukken . . . . .	31
	Foto's in een diavoorstelling weergeven . . . . .	34
	Digitale foto's delen via HP Instant Share . . . . .	34
	De HP-galerie voor foto- en beeldbewerking gebruiken . . . . .	36
<b>4</b>	<b>Kopieerfuncties gebruiken</b> . . . . .	<b>37</b>
	Overzicht . . . . .	37
	Een zwartwitdocument van twee pagina's kopiëren . . . . .	39
	Een kopie van 10 x 15 cm (4 x 6 inch) zonder rand maken van een foto . . . . .	40
	Meerdere kopieën van hetzelfde origineel maken . . . . .	42
	Een foto van 10 x 15 cm (4 x 6 inch) naar het formaat van een volledige pagina kopiëren . . . . .	43
	Een foto meerdere malen op dezelfde pagina kopiëren . . . . .	46
	Het formaat van een origineel aanpassen zodat het op papier van letter-formaat past . . . . .	47
	Een verbleekt origineel kopiëren . . . . .	48
	Een document kopiëren dat al diverse malen is gefaxt . . . . .	49

Lichte gedeelten van de kopie naar voren halen . . . . .	50
Een poster maken . . . . .	51
Een T-shirt transfer in kleur voorbereiden . . . . .	52
Een kopieertaak stoppen . . . . .	53
<b>5 Scanfuncties gebruiken . . . . .</b>	<b>55</b>
Een origineel scannen . . . . .	55
Het scannen stoppen . . . . .	57
<b>6 Faxfuncties gebruiken . . . . .</b>	<b>59</b>
Een faxbericht verzenden . . . . .	60
Een faxbericht ontvangen . . . . .	63
De faxkopregel instellen . . . . .	66
Tekst invoeren . . . . .	67
Rapporten afdrukken . . . . .	67
Snelkiesinstellingen vastleggen . . . . .	69
Resolutie en contrast instellen . . . . .	70
Faxopties instellen . . . . .	72
Faxberichten in het geheugen opnieuw afdrukken . . . . .	77
Een faxtaak stoppen . . . . .	77
<b>7 Afdrukken vanaf de computer . . . . .</b>	<b>79</b>
Afdrukken vanuit een softwaretoepassing . . . . .	79
Afdrukopties instellen . . . . .	80
Een afdruktaak stoppen . . . . .	82
<b>8 Benodigheden bestellen . . . . .</b>	<b>83</b>
Afdrukmaterialen bestellen . . . . .	83
Inktpatronen bestellen . . . . .	83
<b>9 Onderhoud van de HP PSC . . . . .</b>	<b>85</b>
De glasplaat schoonmaken . . . . .	85
De binnenkant van de klep reinigen . . . . .	86
De buitenkant reinigen . . . . .	86
Met inktpatronen werken . . . . .	86
Fabrieksinstellingen herstellen . . . . .	95
De tijd voor de stroombesparingsmodus instellen . . . . .	96
De vertragingstijd voor prompts instellen . . . . .	96
<b>10 Ondersteuning voor HP PSC . . . . .</b>	<b>99</b>
Ondersteuning en andere informatie opvragen via het Internet . . . . .	99
HP-klantondersteuning . . . . .	99
De HP PSC gereedmaken voor verzending . . . . .	102
HP-distributiecentrum . . . . .	104
<b>11 Informatie over de garantie . . . . .</b>	<b>105</b>
Duur van de beperkte garantie . . . . .	105
Garantieservice . . . . .	105
Garantie uitbreiden . . . . .	105
De HP PSC terugzenden voor service . . . . .	106
Beperkte wereldwijde garantieverklaring van Hewlett-Packard . . . . .	106

<b>12 Technische informatie</b> . . . . .	<b>109</b>
Systeemvereisten . . . . .	109
Papierspecificaties . . . . .	110
Afdrukspecificaties . . . . .	111
Specificaties voor afdrukmarges . . . . .	112
Kopieerspecificaties . . . . .	113
Faxspecificaties . . . . .	113
Fotogeheugenkaartspecificaties . . . . .	114
Scanspecificaties . . . . .	114
Afmetingen en gewicht . . . . .	114
Voedingsspecificaties . . . . .	114
Omgevingspecificaties . . . . .	115
Extra specificaties . . . . .	115
Richtlijnen voor milieuvriendelijke producten . . . . .	115
Overheidsvoorschriften . . . . .	117
Declaration of conformity . . . . .	121
<b>13 Fax-setup</b> . . . . .	<b>123</b>
Nagaan of de instructies in dit hoofdstuk gelden voor u . . . . .	124
Hoe kiest u de juiste fax-setup voor uw kantoor . . . . .	124
Selecteer in deze tabel de voor u meest geschikte fax-setup . . . . .	126
Setup A: een aparte faxlijn (er komen geen gespreksoproepen binnen) . . . . .	128
Setup B: faxen terwijl dezelfde lijn ook wordt gebruikt voor de service voor specifieke belsignalen . . . . .	129
Setup C: één lijn voor zowel gespreks- als faxoproepen . . . . .	130
Setup D: de faxlijn wordt gedeeld met een pc-modem (er komen geen gespreksoproepen binnen) . . . . .	131
Setup E: één lijn voor zowel gespreks- als faxoproepen en een pc-modem . . . . .	133
Setup F: één lijn voor zowel gespreks- als faxoproepen en een antwoordapparaat . . . . .	135
Setup G: één lijn voor zowel gespreks- als faxoproepen, een pc-modem en een antwoordapparaat . . . . .	136
Setup H: één lijn voor zowel gespreks- als faxoproepen en voicemail . . . . .	138
Setup I: één lijn voor zowel gespreks- als faxoproepen, een pc-modem en voicemail . . . . .	139
Faxen via een DSL-lijn . . . . .	141
<b>14 HP Instant Share instellen en gebruiken</b> . . . . .	<b>143</b>
Werken met HP Instant Share in vijf eenvoudige stappen (Windows) . . . . .	143
Een foto of afbeelding verzenden met de HP PSC (Macintosh) . . . . .	147
Waarom moet ik mij laten registreren bij HP Instant Share (Windows)? . . . . .	149

<b>15 Problemen oplossen</b> .....	<b>151</b>
Installatieproblemen oplossen .....	151
Problemen bij het gebruik .....	164
<b>Index</b> .....	<b>167</b>





# Hebt u hulp nodig?

Deze referentiehandleiding bevat informatie over het oplossen van problemen tijdens het installeren en inleidende informatie om u op weg te helpen bij het gebruik van de HP PSC. Verder bevat de referentiehandleiding informatie over het bestellen van onderdelen en accessoires, technische specificaties, informatie over productondersteuning en garantie-informatie.

In de volgende tabel vindt u aanvullende bronnen met informatie over de HP PSC.

Informatiebron	Beschrijving
Setup-poster	De Setup-poster bevat instructies voor de installatie en configuratie van de HP PSC. Controleer of u de juiste poster voor uw besturingssysteem (Windows of Macintosh) gebruikt.
Productrondleiding	De rondleiding biedt een korte inleiding op de HP PSC en de mogelijkheden ervan, zodat u er onmiddellijk mee aan de slag kunt. U kunt de rondleiding direct na de installatie van de HP PSC-software volgen. Zie de online Help voor uw product als u de rondleiding op een later tijdstip wilt volgen.
Help voor foto- en beeldbewerking van HP	De Help voor foto- en beeldbewerking van HP biedt u gedetailleerde informatie over het gebruik van de software voor de HP PSC. <b>Voor Windows-gebruikers:</b> Ga naar de <b>HP-dirigent</b> en klik op <b>Help</b> . <b>Voor Macintosh-gebruikers:</b> Ga naar de <b>HP Director</b> en klik op <b>Help</b> . Klik vervolgens op <b>HP foto- en beeldbewerking Help</b> .
Hulp bij het oplossen van problemen	Als u informatie wilt opvragen over het oplossen van problemen, gaat u naar de <b>HP-dirigent (HP Director)</b> en klikt u vervolgens op <b>Help</b> . Open het boek Problemen oplossen in de Help voor foto- en beeldbewerking van HP en klik op de koppelingen voor informatie over het oplossen van algemene problemen en op de koppelingen voor informatie over het oplossen van problemen die specifiek zijn voor de HP PSC. U kunt ook hulp krijgen bij het oplossen van problemen door op de knop <b>Help</b> te klikken die in bepaalde foutberichten wordt weergegeven, of door het hoofdstuk Problemen oplossen in de referentiehandleiding te raadplegen.
Help en ondersteuning via het Internet	Als u toegang hebt tot het Internet, kunt u hulp krijgen op de HP-website: <b><a href="http://www.hp.com/support">www.hp.com/support</a></b> Op deze website vindt u ook antwoorden op veel gestelde vragen.

Informatiebron	Beschrijving
LeesMij-bestand	Nadat u de software hebt geïnstalleerd, kunt u het LeesMij-bestand (indien aanwezig) openen op de cd-rom van de HP PSC of in de programmamap van de HP PSC. Een LeesMij-bestand bevat de meest recente productinformatie die niet meer in de referentiehandleiding of online Help kon worden opgenomen.
Help in dialoogvensters (alleen in Windows)	<p><b>Voor Windows:</b> Gebruik een van de volgende manieren om te zoeken naar informatie over een bepaalde functie:</p> <ul style="list-style-type: none"> <li>• Klik met de rechtermuisknop op een functie</li> <li>• Selecteer de functie en druk op <b>F1</b></li> <li>• Selecteer <b>?</b> in de rechterbovenhoek en klik vervolgens op de functie</li> </ul>

U kunt uw HP PSC op elk gewenst moment in gebruik nemen want vele functies en voorzieningen van de HP PSC kunnen worden gebruikt zonder dat u de computer hoeft aan te zetten. U kunt met de HP PSC bijvoorbeeld snel en gemakkelijk een kopie maken, een fax versturen of foto's afdrukken van een fotegeheugenkaart.

**Tip:** U kunt meer met uw HP PSC als u de HP-dirigent voor foto- en beeldbewerking (HP Director) gebruikt, die automatisch op uw computer is geïnstalleerd tijdens de eerste setup. De HP-dirigent (HP Director) biedt u tips voor het oplossen van problemen, productspecifieke Help en verbeterde functies voor het kopiëren, faxen en scannen en het afdrukken van foto's. Als u meer informatie wilt hebben over het gebruik van HP-dirigent, raadpleegt u **De HP-dirigent (HP Director) gebruiken om meer te doen met de HP PSC** op pagina 6.

Dit deel bevat de volgende onderwerpen:

- **De HP PSC 2400 series in één oogopslag** op pagina 2
- **Overzicht van het bedieningspaneel** op pagina 3
- **Menuoverzicht** op pagina 5
- **De HP-dirigent (HP Director) gebruiken om meer te doen met de HP PSC** op pagina 6

## De HP PSC 2400 series in één oogopslag

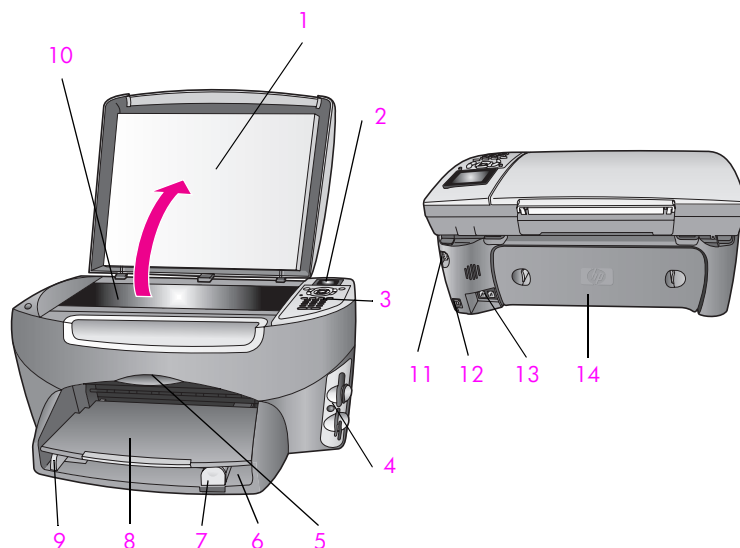

Nummer	Functie
1	Klep
2	Kleurenscherm
3	Bedieningspaneel
4	Geheugenkaartsleuven
5	Toegangsklep voor de wagen met inktpatronen
6	Invoerlade
7	Papierlengtegeleider
8	Uitvoerlade
9	Papierbreedtegeleider
10	Glasplaat
11	Netsnoeraansluiting
12	USB-poort
13	Aansluitpunten voor telefoon en antwoordapparaat
14	Achterklep

## Overzicht van het bedieningspaneel

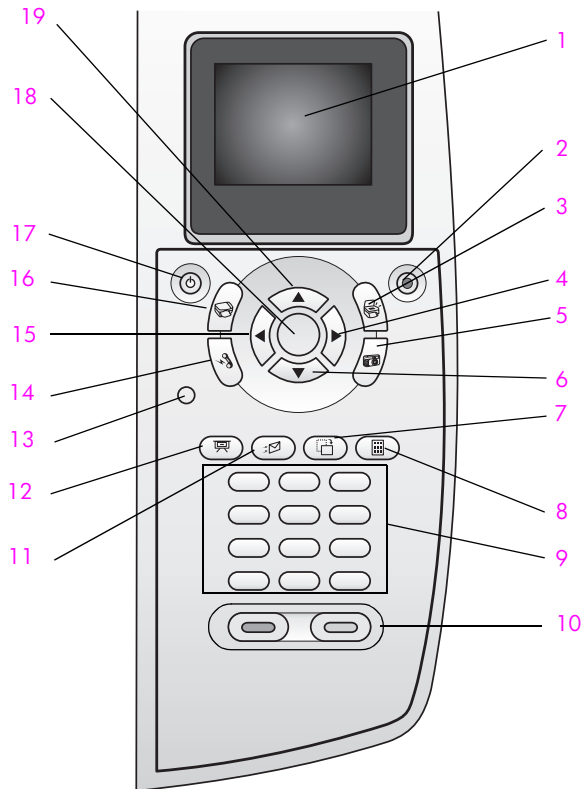

Knop	Functie
1	<b>Kleurenscherm:</b> hierop worden menu's, foto's en berichten weergegeven.
2	<b>Annuleren:</b> hiermee stopt u een taak, verlaat u een menu of verlaat u de instellingen.
3	<b>Scannen:</b> hiermee selecteert u de scanfunctie. Als het lampje van deze knop brandt, is de scanfunctie geselecteerd.
4	<b>Pijl rechts:</b> hiermee verhoogt u waarden of gaat u vooruit als u foto's bekijkt op het kleurenscherm.
5	<b>Foto:</b> hiermee selecteert u de fotofunctie. Als het lampje van deze knop brandt, is de fotofunctie geselecteerd. Met deze knop drukt u foto's van een fotokaart af of slaat u foto's op de computer op.
6	<b>Pijl omlaag:</b> hiermee gaat u omlaag door de menuopties.
7	<b>Draaien:</b> hiermee draait u de foto die op het kleurenscherm wordt weergegeven, 90 graden. Telkens wanneer u op deze knop drukt, wordt de foto 90 graden verder gedraaid.

Knop	Functie
8	<b>Voorbeeldvel:</b> hiermee drukt u een voorbeeldvel af als er een fotogeheugenkaart in een geheugenkaartsleuf is geplaatst. Op een voorbeeldvel worden miniatuurweergaven van alle foto's op de fotogeheugenkaart weergegeven. U kunt foto's op het voorbeeldvel selecteren en deze foto's afdrukken door het voorbeeldvel te scannen.
9	<b>Toetsenblok:</b> hiermee voert u faxnummers, waarden of tekst in.
10	<b>Start, Zwart, Start, Kleur:</b> hiermee start u een kopieer-, scan-, fax- of afdruktaak (vanaf een fotogeheugenkaart) in zwart-wit of kleur.
11	<b>E-mail:</b> hiermee kunt u de foto die op het kleurenscherm wordt weergegeven, uploaden naar de HP-galerie voor foto- en beeldbewerking op uw computer. De foto kan per e-mail worden verstuurd nadat u een e-mailadres hebt opgegeven.
12	<b>Diavoorstelling:</b> hiermee geeft u alle foto's op de geplaatste fotogeheugenkaart achterelkaar weer met tussenpozen van drie seconden.
13	<b>Instellingen:</b> hiermee opent u het menusysteem voor rapporten, faxinstellingen en onderhoud.
14	<b>Faxen:</b> hiermee selecteert u de faxfunctie. Als het lampje van deze knop brandt, is de faxfunctie geselecteerd.
15	<b>Pijl links:</b> hiermee verlaagt u waarden of gaat u achteruit als u foto's bekijkt op het kleurenscherm.
16	<b>Kopiëren:</b> hiermee selecteert u de kopieerfunctie. Als het lampje van deze knop brandt, is de kopieerfunctie geselecteerd. Het lampje van deze knop brandt standaard.
17	<b>Aan:</b> hiermee schakelt u de HP PSC in of uit. <b>Waarschuwing!</b> Als de HP PSC uit is, krijgt het apparaat toch nog een minimale hoeveelheid stroom. Koppel het netsnoer los als u de stroomvoorziening van de HP PSC volledig wilt afsluiten.
18	<b>OK:</b> hiermee selecteert u de menuoptie, instelling of waarde die op het kleurenscherm wordt weergegeven.
19	<b>Pijl omhoog:</b> hiermee gaat u omhoog door de menuopties.

## Menuoverzicht

In het volgende diagram krijgt u snel een overzicht van de menu's op het hoogste niveau die op het kleurenscherm van de HP PSC worden weergegeven.

### Kopiëren

1. Zonder rand
2. Verkleinen/Vergroten
3. Kopieerkwaliteit
4. Papierformaat
5. Papiersoort
6. Lichter/Donkerder
7. Verbeteringen
8. Kleurintensiteit
9. Nieuwe standaarden instellen

### Scannen

1. HP-galerie voor foto- en beeldbewerking
  2. HP Instant Share
  3. Geheugenkaart
- Opmerking: welke opties in dit menu worden weergegeven is afhankelijk van het aantal potentiële scanbestemmingen op uw computer.

### Foto

1. Aantal exemplaren
2. Zonder rand
3. Afbeeldingsformaat
4. Papierformaat
5. Papiersoort
6. Layout-stijl
7. Randen en kaders
8. Overbrengen naar computer
9. HP Instant Share
0. Nieuwe standaarden instellen

### Faxen

1. Resolutie
2. Lichter/Donkerder
3. Nieuwe standaarden instellen

### Diavoorstelling

Opmerking: als u op deze knop drukt, worden alle foto's op de fotogeheugenkaart achterelkaar op het kleurenscherm weergegeven.

### E-mail

Opmerking: door op deze knop te drukken kunt u de foto die momenteel wordt weergegeven, uploaden naar de HP-galerie voor foto- en beeldbewerking op uw computer. U kunt de foto ook per e-mail versturen nadat u het juiste e-mailadres hebt opgegeven.

**Draaien**

Opmerking: als u op deze knop drukt, wordt de foto die op het kleurenscherm wordt weergegeven, 90 graden gedraaid. Telkens wanneer u drukt, wordt de foto 90 graden verder gedraaid.

**Voorbeeldvel**

1. Voorbeeldvel afdrukken
2. Voorbeeldvel scannen

**Instellingen**

1. Rapport afdrukken
2. Snelkiesinstellingen
3. Basisfaxinstellingen
4. Geavanceerde faxinstellingen
5. Tools
6. Netwerk
7. Voorkeuren

## De HP-dirigent (HP Director) gebruiken om meer te doen met de HP PSC

Als u de software van de HP PSC voor de eerste keer op de computer installeert, wordt de HP-dirigent (HP Director) automatisch geïnstalleerd.

U kunt de functionaliteit van de HP PSC heel snel en gemakkelijk uitbreiden. Let bij het doornemen van deze handleiding op kaders, zoals dit, want hierin vindt u tips die betrekking hebben op het onderwerp dat u leest, en nuttige informatie voor het uitvoeren van allerlei taken.

Dit deel bevat de volgende onderwerpen:

- **De HP-dirigent openen voor Windows-gebruikers** op pagina 6
- **De HP Director openen voor Macintosh-gebruikers** op pagina 8

### De HP-dirigent openen voor Windows-gebruikers

- 1 Voer een van de volgende handelingen uit:
  - Dubbelklik op het pictogram van **HP-dirigent** op het bureaublad.
  - Klik op de knop **Start** op de taakbalk van Windows, wijs **Programma's** of **Alle programma's (XP)** aan, wijs **Hewlett-Packard** aan, wijs **HP PSC 2400 Series** aan en selecteer **HP-dirigent voor foto- en beeldbewerking**.
- 2 Klik in het vak **Apparaat selecteren** om een lijst met geïnstalleerde HP-apparaten weer te geven.



### 3 Selecteer de **HP PSC 2400 Series**.

In HP-dirigent worden alleen de pictogrammen weergegeven die geschikt zijn voor het geselecteerde apparaat.

**Opmerking:** In de onderstaande afbeelding van HP-dirigent worden mogelijk andere pictogrammen weergegeven dan op uw computer. In HP-dirigent worden alleen pictogrammen weergegeven die verbonden zijn met het geselecteerde HP-apparaat. Als het geselecteerde apparaat niet is uitgerust met een bepaalde voorziening of functie, wordt het pictogram voor die voorziening of functie ook niet in het venster van de HP-dirigent weergegeven.

**Tip:** Als in de HP-dirigent op uw computer geen enkel pictogram wordt weergegeven, is er mogelijk een probleem opgetreden tijdens de installatie van de software. U kunt dit probleem oplossen door in het Configuratiescherm van Windows op Software te dubbelklikken en de HP-dirigent volledig te verwijderen. Vervolgens installeert u de HP-dirigent opnieuw. Zie **Problemen bij het installeren van software en hardware oplossen** op pagina 151 voor meer informatie.

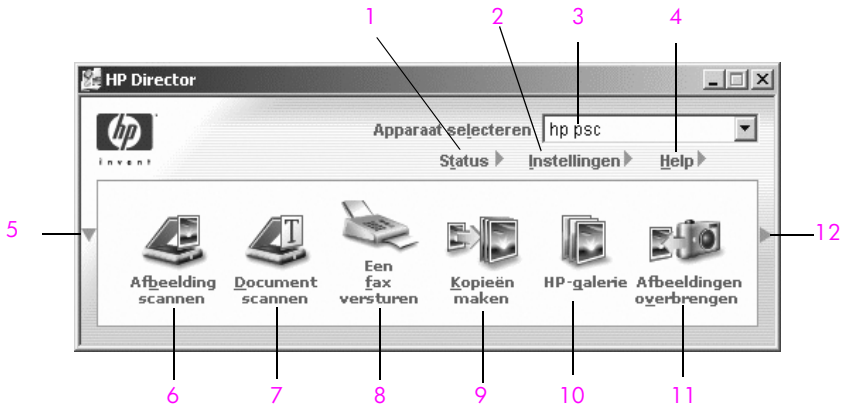

Nummer	Functie
1	<b>Status:</b> hiermee kunt u de huidige status van de HP PSC weergeven.
2	<b>Instellingen:</b> hiermee kunt u de verschillende instellingen van de HP PSC voor het afdrukken, scannen, kopiëren of faxen weergeven en wijzigen.
3	<b>Apparaat selecteren:</b> hiermee kunt u het gewenste apparaat selecteren in de lijst met geïnstalleerde HP-apparaten.
4	<b>Help:</b> hiermee krijgt u toegang tot de HP foto- en beeldbewerking Help. Deze functie biedt hulp bij het gebruik van de software, een productrondeleiding die u kunt volgen, informatie over het oplossen van problemen met de HP PSC en productspecifieke hulp bij het werken met de HP PSC.

Nummer	Functie
5	Klik op deze pijl om een tweede rij knoppen weer te geven als niet alle knoppen op de eerste rij kunnen worden weergegeven.
6	<b>Afbeelding scannen:</b> hiermee kunt u een afbeelding scannen en deze in de HP-galerie voor foto- en beeldbewerking weergegeven.
7	<b>Document scannen:</b> hiermee kunt u tekst scannen en deze tekst in een tekstverwerkingsprogramma weergeven.
8	<b>Een fax versturen:</b> hiermee opent u het dialoogvenster Fax waarin u de juiste gegevens kunt invoeren en van waaruit u vervolgens een faxbericht kunt verzenden.
9	<b>Kopieën maken:</b> hiermee opent u het dialoogvenster Kopiëren waarin u de kopieerkwaliteit, het aantal exemplaren, de kleur en het formaat kunt selecteren waarna u de kopieertaak kunt starten.
10	<b>HP-galerie:</b> hiermee geeft u de HP-galerie voor foto- en beeldbewerking weer waarin u afbeeldingen kunt weergeven en bewerken, foto's van diverse formaten kunt afdrukken, een fotoalbum kunt maken en afdrukken, afbeeldingen kunt delen met anderen via e-mail of op een website of waarin u een multimediale cd kunt maken.
11	<b>Afbeeldingen downloaden:</b> hiermee kunt u afbeeldingen downloaden van een fotoegeheugenkaart.
12	Klik op deze pijl om knopinfo weer te geven, waarmee de verschillende opties van de HP-dirigent worden uitgelegd.

## De HP Director openen voor Macintosh-gebruikers

Gebruik, afhankelijk van het Macintosh-besturingssysteem dat u gebruikt, een van de volgende methoden om de HP Director te openen.

### De HP Director (all-in-one) openen in Macintosh OS X

Als u Macintosh OS X gebruikt, wordt de HP Director automatisch gestart tijdens het installeren van de HP-software voor foto- en beeldbewerking en wordt in het dok het pictogram HP Director (All-in-One) voor uw apparaat aangemaakt. U krijgt toegang tot de functies van het apparaat via het menu van de HP Director dat is gekoppeld aan het pictogram HP Director (All-in-One).

**Tip:** Als u niet wilt dat de HP Director telkens automatisch wordt gestart wanneer u uw Macintosh start, kunt u deze instelling in het menu Instellingen van HP Director wijzigen.

Het menu van de HP Director weergeven:

- › Klik in het dok op het pictogram **HP Director (All-in-One)** voor uw apparaat.

Het menu van de HP Director wordt weergegeven, zoals in de afbeelding hierna wordt getoond. In de bijbehorende tabel vindt u een korte uitleg van de functies in het menu van de HP Director.

**Opmerking:** Als u meer dan één HP-apparaat installeert, wordt in het dok een HP Director-pictogram voor elk apparaat weergegeven. Als u bijvoorbeeld een HP-scanner en een HP PSC hebt geïnstalleerd, worden er twee HP Director-pictogrammen in het dok weergegeven: één voor elk apparaat. Als u echter twee dezelfde soort apparaten hebt geïnstalleerd (bijvoorbeeld twee HP PSC-apparaten), wordt in het dok slechts één HP Director-pictogram weergegeven, dat alle apparaten van dezelfde soort vertegenwoordigt.

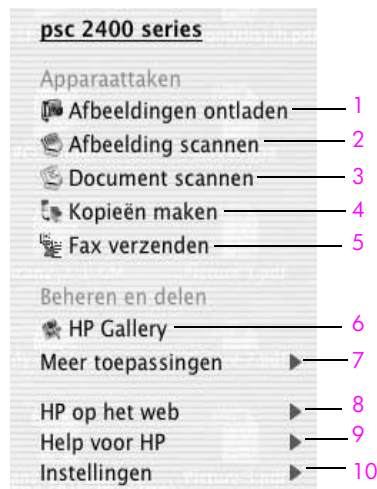

Nummer	Functie
1	<b>Afbeeldingen ontladen:</b> hiermee kunt u afbeeldingen downloaden van een foto-geheugenkaart.
2	<b>Afbeelding scannen:</b> hiermee kunt u een afbeelding scannen en deze in de HP-galerie voor foto- en beeldbewerking weergegeven.
3	<b>Document scannen:</b> hiermee kunt u tekst scannen en deze tekst in een tekstverwerkingsprogramma weergeven.
4	<b>Kopieën maken:</b> hiermee kunt u een kopie maken in zwart-wit of kleur.
5	<b>Fax verzenden:</b> hiermee opent u het faxdialoogvenster waarin u de juiste gegevens kunt invoeren en van waaruit u vervolgens een faxbericht kunt verzenden.

Nummer	Functie
6	<b>HP-galerie:</b> hiermee opent u de HP-galerie voor foto- en beeldbewerking waarin u afbeeldingen kunt bekijken en bewerken.
7	<b>Meer applicaties:</b> hiermee kunt u andere toepassingen op de computer selecteren.
8	<b>HP op het web:</b> hiermee kunt u een HP-website selecteren.
9	<b>HP Help:</b> hiermee selecteert u een informatiebron als u hulp nodig hebt bij het werken met de HP PSC.
10	<b>Instellingen:</b> hiermee kunt u apparaatinstellingen wijzigen.

### De HP Director openen in Macintosh OS 9

In Macintosh OS 9 wordt de HP Director automatisch gestart tijdens de installatie van de HP-software voor foto- en beeldbewerking. Hierbij wordt het pictogram HP Director op het bureaublad weergegeven. Gebruik een van de volgende methoden om de HP Director te starten:

- › Dubbelklik op het pictogram van de **HP Director voor foto- en beeldbewerking** op het bureaublad.
- › Dubbelklik op **HP Director voor foto- en beeldbewerking** in de map Applicaties:Hewlett-Packard:HP-software voor foto- en beeldbewerking:HP Director voor foto- en beeldbewerking.

In de HP Director worden alleen pictogrammen weergegeven die behoren tot het geselecteerde apparaat. Raadpleeg de bij de software geleverde HP foto- en beeldbewerking Help op het scherm.

In de volgende afbeelding worden enkele functies weergegeven die beschikbaar zijn via de HP Director voor foto- en beeldbewerking voor Macintosh OS 9. Raadpleeg de legenda voor een korte uitleg van elke functie.

**Opmerking:** Het venster van de HP Director voor foto- en beeldbewerking dat hierna wordt weergegeven, komt mogelijk niet helemaal overeen met het venster dat op uw computer wordt weergegeven. De HP Director voor foto- en beeldbewerking wordt aangepast op basis van het HP-apparaat dat is geselecteerd. Als uw apparaat niet is uitgerust met een bepaalde functie, wordt het pictogram voor deze functie ook niet in het venster van de HP Director voor foto- en beeldbewerking op de computer weergegeven. Voor sommige HP-apparaten kunnen extra pictogrammen worden weergegeven, die niet in de afbeelding worden getoond.



Nummer	Functie
1	<b>Afbeeldingen ontladen:</b> hiermee kunt u afbeeldingen downloaden van een fotogeheugenkaart.
2	<b>Apparaat selecteren:</b> in deze vervolgkeuzelijst kunt u het HP-apparaat selecteren dat u wilt gebruiken.
3	<b>Afbeelding scannen:</b> hiermee kunt u een afbeelding scannen en deze in de HP-galerie voor foto- en beeldbewerking weergegeven.
4	<b>Document scannen:</b> hiermee kunt u tekst scannen en deze tekst in een tekstverwerkingsprogramma weergeven.
5	<b>Kopieën maken:</b> hiermee kunt u een kopie maken in zwart-wit of kleur.
6	<b>Fax verzenden:</b> hiermee opent u het faxdialoogvenster waarin u de juiste gegevens kunt invoeren en van waaruit u vervolgens een faxbericht kunt verzenden.
7	<b>Instellingen:</b> via deze vervolgkeuzelijst krijgt u toegang tot de apparaatinstellingen.
8	<b>HP-galerie:</b> hiermee opent u de HP-galerie voor foto- en beeldbewerking waarin u afbeeldingen kunt bekijken en bewerken.



# 2

## Originelen en papier laden

U kunt papier van allerlei soorten en formaten in de HP PSC laden, zoals fotopapier, transparanten, banierpapier en enveloppen. U kunt ook de instellingen voor papiersoorten en papierformaten wijzigen, zodat u met de HP PSC kopieën kunt maken van de beste kwaliteit.

Dit hoofdstuk bevat de volgende onderwerpen:

- **Een origineel plaatsen** op pagina 13
- **Papier laden** op pagina 15
- **Enveloppen laden** op pagina 17
- **Fotopapier van 10 x 15 cm (4 x 6 inch) laden** op pagina 17
- **Briefkaarten of Hagaki-kaarten laden** op pagina 18
- **Aanbevolen papiersoorten** op pagina 19
- **Andere papiersoorten in de invoerlade plaatsen** op pagina 19
- **De papiersoort instellen** op pagina 20
- **Het papierformaat instellen** op pagina 21
- **Voorkomen dat papier vastloopt** op pagina 22

### Een origineel plaatsen

In de volgende procedure wordt beschreven hoe u het papier op de glasplaat moet leggen.

- 1 Plaats het origineel met de bedrukte zijde omlaag in de rechterbenedenhoek van de glasplaat.

**Tip:** Raadpleeg het diagram in de rechterbenedenhoek van de HP PSC voor meer aanwijzingen voor het plaatsen van een origineel.

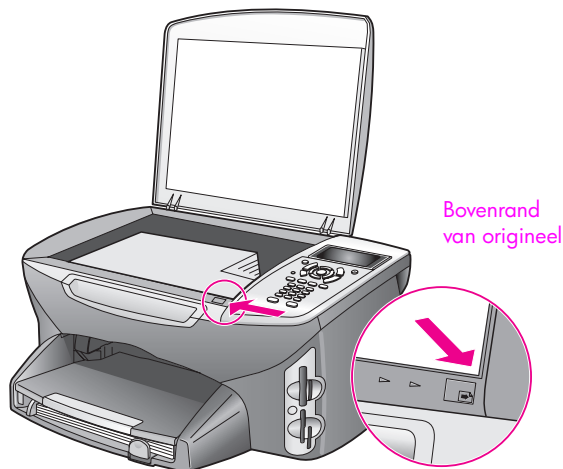

- 2 Druk op het bedieningspaneel op **Kopieren**, **Scannen** of **Faxen** om de optie te selecteren die u wilt uitvoeren.
- 3 Druk op **Start, Zwart** of **Start, Kleur** op het bedieningspaneel om de taak te starten.

**Opmerking:** Vele opties voor Verkleinen/Vergroten, zoals Aan pagina aanpassen of Poster functioneren niet goed als de glasplaat of de binnenkant van de klep niet schoon is. Zie **De glasplaat schoonmaken** op pagina 85 of **De binnenkant van de klep reinigen** op pagina 86 voor meer informatie.

**Tip:** Zeer grote originelen kunt u kopiëren of scannen door de klep van de HP PSC helemaal te verwijderen. U verwijdert de klep van de HP PSC 2400 Series door de klep te openen, aan het lipje onder aan de klep te trekken en de klep omhoog te tillen. De HP PSC functioneert normaal als de klep is verwijderd. U plaatst de klep weer terug door de lipjes op de scharnieren in de overeenkomstige sleuven te steken.

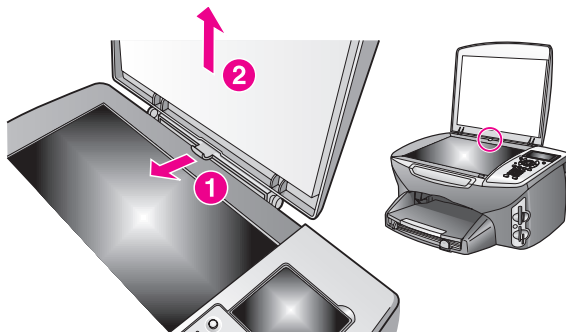



## Papier laden

In dit deel wordt de basisprocedure beschreven voor het laden van papier in de HP PSC. Bij het laden van bepaalde soorten papier, transparanten, briefkaarten en enveloppen zijn er specifieke zaken waarmee u rekening moet houden.

Raadpleeg nadat u deze procedure hebt doorgelezen de gedeelten **Enveloppen laden** op pagina 17, **Fotopapier van 10 x 15 cm (4 x 6 inch) laden** op pagina 17, **Briefkaarten of Hagaki-kaarten laden** op pagina 18 en **Andere papiersoorten in de invoerlade plaatsen** op pagina 19.

Voor het beste resultaat is het belangrijk de papierinstelling aan te passen telkens wanneer u papier van een ander formaat laadt. Zie **Het papierformaat instellen** op pagina 21 voor meer informatie.

**Tip:** Door alle afdrukmaterialen plat in een afsluitbare verpakking te bewaren, vermindert u de kans op scheuren, vouwen en gekrulde of omgevouwen randen. Als het afdruk materiaal niet op de juiste manier wordt bewaard, kan het materiaal door grote schommelingen in temperatuur en luchtvochtigheid gaan omkrullen waardoor het niet goed meer kan worden verwerkt door de HP PSC.

### De invoerlade vullen

- 1 Haal de uitvoerlade uit het apparaat en schuif de papierbreedtegeleider en de papierlengtegeleider helemaal uit.

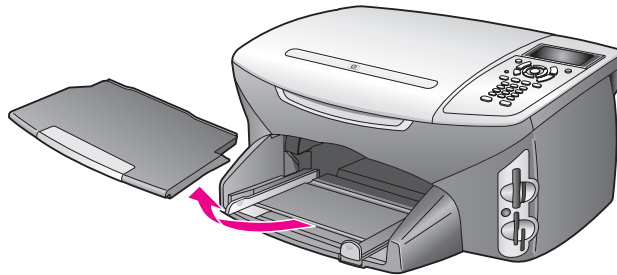

- 2 Maak een rechte stapel papier door met de stapel op een vlak oppervlak te kloppen en controleer of al het papier in de stapel van hetzelfde formaat en dezelfde soort is.
- 3 Schuif het papier in de invoerlade met de korte zijde naar voren en met de zijde waarop moet worden afgedrukt, naar beneden totdat het papier niet verder kan. Als u briefhoofdpapier gebruikt, schuift u dit in de lade met het briefhoofd eerst en de bedrukte zijde omlaag.

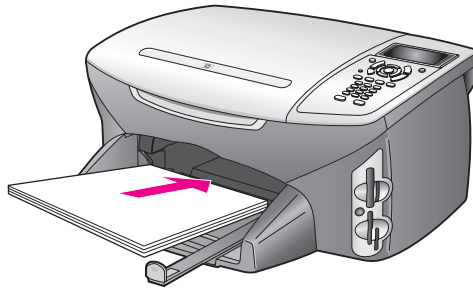

- 4 Verschuif de papierbreedtegeleider en de papierlengtegeleider tot deze de randen van het papier raken. De stapel papier moet plat in de lade liggen en mag niet hoger zijn dan de papierlengtegeleider.

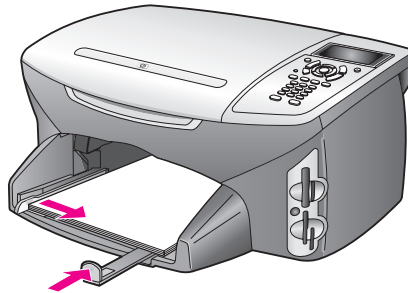

- 5 Plaats de uitvoerlade terug.

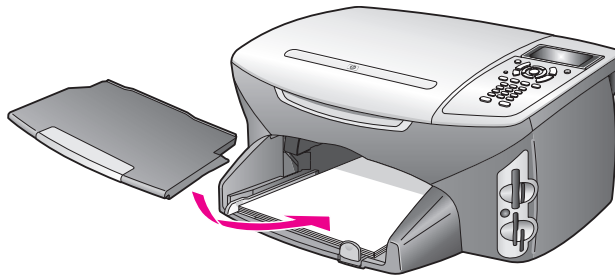

- 6 Schuif het verlengstuk van de uitvoerlade uit, om te voorkomen dat afgedrukt papier uit de uitvoerlade valt.

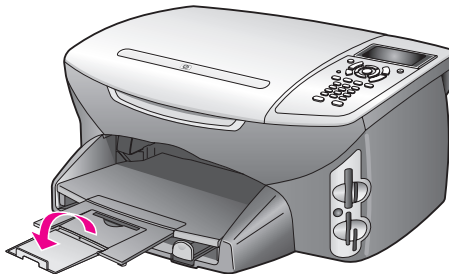

## Enveloppen laden

In dit deel wordt de basisprocedure beschreven voor het laden van enveloppen in de HP PSC. Gebruik geen glanzende of gebosseleerde enveloppen of enveloppen met klemmetjes of vensters.

**Opmerking:** Raadpleeg de Help-functie van uw tekstverwerkingssoftware voor informatie over het opmaken van tekst voor afdrukken op enveloppen.

- 1 Verwijder al het papier uit de invoerlade voordat u een of meer enveloppen laadt.
- 2 Plaats een of meer enveloppen in de invoerlade met de klep naar boven en aan de linkerkant. Schuif de stapel enveloppen naar voren totdat de stapel niet verder kan.
- 3 Schuif de lengte- en breedtegeleiders voor het papier naar binnen totdat ze de stapel enveloppen raken.

Maak de invoerlade niet te vol: de stapel enveloppen moet in de invoerlade passen en mag niet hoger zijn dan de bovenkant van de papierlengtegeleider.

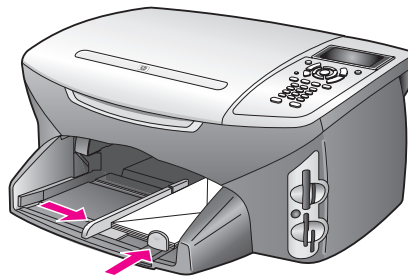

## Fotopapier van 10 x 15 cm (4 x 6 inch) laden

Hierna wordt de procedure beschreven voor het laden van fotopapier van 10 x 15 cm (4 x 6 inch) in de HP PSC.

**Opmerking:** Het beste resultaat verkrijgt u met een van de aanbevolen soorten fotopapier van 10 x 15 cm (4 x 6 inch). Zie **Aanbevolen papiersoorten** op pagina 19 voor meer informatie. Bovendien is het voor het beste resultaat belangrijk de papiersoort en het papierformaat in te stellen voordat u begint met afdrukken. Zie **De papiersoort instellen** op pagina 20 of **Het papierformaat instellen** op pagina 21 voor meer informatie.

**Tip:** Door alle afdrukmaterialen plat in een afsluitbare verpakking te bewaren, vermindert u de kans op scheuren, vouwen en gekrulde of omgevouwen randen. Als het afdruk materiaal niet op de juiste manier wordt bewaard, kan het materiaal door grote schommelingen in temperatuur en luchtvochtigheid gaan omkrullen waardoor het niet goed meer kan worden verwerkt door de HP PSC.

- 1 Haal de uitvoerlade uit het apparaat.
- 2 Haal al het papier uit de invoerlade.  
**Opmerking:** Als het fotopapier dat u gebruikt geperforeerde lipjes heeft, laadt u het fotopapier zo dat de lipjes naar u toe liggen.
- 3 Schuif de stapel fotopapier (met de korte kant naar voren en de glanzende zijde naar beneden) helemaal naar voren naar de rechterachterzijde van de invoerlade totdat de stapel niet verder kan.  
**Tip:** Raadpleeg het diagram op de invoerlade van de HP PSC voor verdere aanwijzingen voor het laden van fotopapier van 10 x 15 cm (4 x 6 inch).
- 4 Schuif de lengte- en breedtegeleiders voor het papier naar binnen totdat ze de stapel fotopapier raken. Zorg ervoor dat het papier plat ligt. Maak de invoerlade niet te vol: de stapel fotopapier moet in de invoerlade passen en mag niet hoger zijn dan de bovenkant van de papierlengtegeleider.

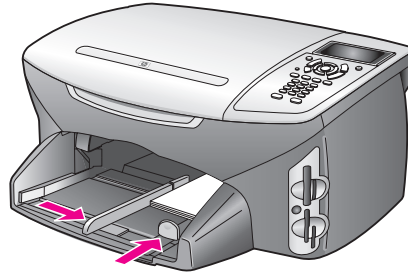

- 5 Plaats de uitvoerlade terug.

## Briefkaarten of Hagaki-kaarten laden

Hierna wordt de procedure beschreven voor het laden van briefkaarten of Hagaki-kaarten in de HP PSC.

- 1 Haal de uitvoerlade uit het apparaat.
- 2 Haal al het papier uit de invoerlade en schuif een stapel kaarten naar voren in de lade totdat de stapel niet verder kan.  
 Zorg ervoor dat de afdrukzijde naar beneden is gekeerd.
- 3 Schuif de lengte- en breedtegeleiders voor het papier naar binnen totdat deze de stapel kaarten raken.  
 Let erop dat de kaarten goed in de lade passen (maak de lade niet te vol).  
 De stapel mag niet hoger komen dan de bovenkant van de papierbreedtegeleider.

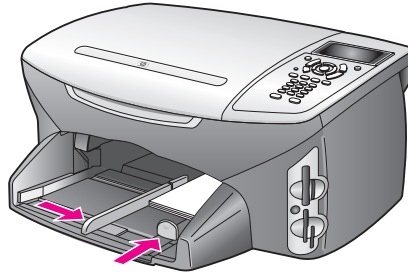

4 Plaats de uitvoerlade terug.

## Aanbevolen papiersoorten

Voor een optimale kwaliteit adviseren wij u HP-papier. Als u papier gebruikt dat te dun is of een glad oppervlak heeft, of papier dat gemakkelijk uitrekt, kan dit leiden tot papierstoringen. Het gebruik van zwaar papier of papier dat geen inkt opneemt, kan resulteren in vlekkerige, doorgelopen of onvolledige afbeeldingen. Ga voor meer informatie over HP Premium Inkjet papier naar de HP-website:

[www.hp.com/support](http://www.hp.com/support)

## Andere papiersoorten in de invoerlade plaatsen

In de volgende tabel vindt u richtlijnen voor het laden van bepaalde papier- en transparantsoorten. Voor het beste resultaat is het belangrijk de papierinstelling aan te passen telkens wanneer u papier van een ander formaat laadt. Zie **Het papierformaat instellen** op pagina 21 voor meer informatie.

Papier	Tips
HP-papier	<ul style="list-style-type: none"> <li>• HP Premium papier: op de kant van het papier die niet wordt bedrukt, ziet u een grijze pijl. Laad het papier met deze kant naar boven.</li> <li>• HP Premium Inkjet transparanten: laad de transparanten zodanig dat de witte transparantstrip, met de pijlen en het HP logo, bovenop ligt en naar de printer is toegekeerd.</li> <li>• HP T-shirt transfers: zorg ervoor dat het transfer-vel (opstrijkpatroon) volkomen vlak is voordat u het vel gebruikt. Gebruik geen gekrulde vellen. (U voorkomt omkrullen door de transfer-vellen verzegeld in de oorspronkelijke verpakking te bewaren tot het moment dat u de vellen gaat gebruiken.) Voer de vellen één voor één handmatig in met de niet-bedrukte zijde naar beneden, dus met de blauwe strepen naar boven gericht.</li> <li>• HP Matte wenskaarten, HP Glanzende wenskaarten of HP Wenskaarten met reliëf: plaats een kleine stapel HP wenskaartenpapier met de afdrukszijde naar beneden in de invoerlade totdat de stapel niet verder kan.</li> </ul>

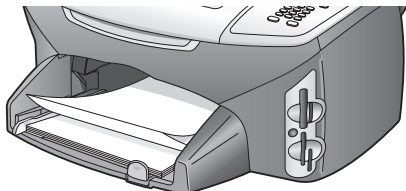
Papier	Tips
Etiketten (werkt alleen met de afdrukfuncties)	<ul style="list-style-type: none"> <li>• Gebruik altijd etikettenvellen van A4- of Letter-formaat die geschikt zijn voor gebruik met HP Inkjet producten (bijvoorbeeld Avery Inkjet etiketten). De etikettenvellen mogen niet meer dan twee jaar oud zijn.</li> <li>• Maak een waaier van de stapel etikettenvellen om te controleren of er geen vellen aan elkaar plakken.</li> <li>• Plaats een stapel etikettenvellen boven op een stapel gewoon papier in de papierlade, met de afdrukszijde naar beneden. Voer etikettenvellen <i>nooit</i> vel voor vel in.</li> </ul>
Banierpapier (kettingpapier) (werkt alleen met de afdrukfuncties)	<p>Banierpapier wordt ook computer- of kettingpapier genoemd.</p> <ul style="list-style-type: none"> <li>• Voordat u banierpapier laadt, haalt u al het papier uit de invoerlade en haalt u vervolgens de uitvoerlade uit het apparaat. De uitvoerlade van de HP PSC mag tijdens het afdrukken op banierpapier niet in het apparaat blijven zitten omdat anders het banierpapier scheurt.</li> </ul> <p>Haal de uitvoerlade uit het apparaat.</p> <p>Plaats het vrije uiteinde van het papier in de papierlade.</p>  <ul style="list-style-type: none"> <li>• Als u banierpapier gebruikt dat niet van HP is, gebruik dan papier van 75 g/m<sup>2</sup> en waaier het papier uit voordat u het in de lade plaatst.</li> <li>• Zorg ervoor dat de stapel banierpapier minstens vijf pagina's bevat.</li> <li>• Scheur de geperforeerde randen voorzichtig van het papier en vouw het papier opnieuw als een harmonica op waarbij u controleert of de pagina's niet aan elkaar vast komen te zitten.</li> <li>• Plaats het papier zo in de papierlade, dat het vrije uiteinde zich boven op de stapel bevindt. Schuif het vrije uiteinde zo ver mogelijk in de invoerlade (zie de vorige afbeelding).</li> </ul>

## De papiersoort instellen

Hierna wordt de procedure beschreven voor het instellen van de papiersoort in de menu's Kopiëren en Foto. Selecteer bij Papiersoort de instelling die overeenkomt met het papier of de transparanten die u gebruikt.

**Opmerking:** Als u via de computer afdrukt, stelt u de papiersoort in via het dialoogvenster Afdrukken van het programma dat u gebruikt.

Dit deel bevat de volgende onderwerpen:

- **De papiersoort instellen in het menu Kopiëren** op pagina 21
- **De papiersoort instellen in het menu Foto** op pagina 21

## De papiersoort instellen in het menu Kopiëren

- 1 Druk tweemaal op **Kopiëren** en druk vervolgens op **5**.  
Hiermee geeft u het Menu Kopiëren weer en selecteert u Papiersoort.
- 2 Druk op ▼ om een papiersoortinstelling te markeren en druk op **OK**.

## De papiersoort instellen in het menu Foto

- 1 Druk tweemaal op **Foto** en druk vervolgens op **5**.  
Hiermee geeft u het Menu Foto weer en selecteert u Papiersoort.
- 2 Druk op ▼ om een papiersoortinstelling te markeren en druk op **OK**.

## Het papierformaat instellen

Hierna wordt de procedure beschreven voor het instellen van het papierformaat in de menu's Kopiëren, Foto en Faxen. Selecteer bij Papierformaat de instelling die overeenkomt met het papier dat u gebruikt of de transparanten die u gebruikt.

**Opmerking:** Als u via de computer afdrukt, stelt u het papierformaat in via het dialoogvenster Afdrukken van het programma dat u gebruikt.

Dit deel bevat de volgende onderwerpen:

- **Het papierformaat instellen in het menu Kopiëren** op pagina 21
- **Het papierformaat instellen in het menu Foto** op pagina 21
- **Het papierformaat instellen voor het ontvangen van faxberichten** op pagina 21

### Het papierformaat instellen in het menu Kopiëren

- 1 Druk tweemaal op **Kopiëren** en druk vervolgens op **4**.  
Hiermee geeft u het Menu Kopiëren weer en selecteert u Papierformaat.
- 2 Druk op ▼ om een papierformaatinstelling te markeren en druk op **OK**.

### Het papierformaat instellen in het menu Foto

- 1 Druk tweemaal op **Foto** en druk vervolgens op **4**.  
Hiermee geeft u het Menu Foto weer en selecteert u Papierformaat.
- 2 Druk op ▼ om een papierformaatinstelling te markeren en druk op **OK**.

### Het papierformaat instellen voor het ontvangen van faxberichten

U kunt het papierformaat selecteren voor het ontvangen van faxberichten. Het geselecteerde papierformaat moet overeenkomen met het formaat van het papier in de invoerlade. Faxberichten kunnen alleen worden afgedrukt op papier van het formaat Letter, A4 of Legal.

**Opmerking:** Als zich papier van een onjuist formaat in de invoerlade bevindt op het moment dat er een faxbericht binnenkomt, wordt het bericht niet afgedrukt. Laad papier van het formaat Letter, A4 of Legal en druk op OK om het faxbericht af te drukken.

- 1 Druk op **Instellingen**.
- 2 Druk op **3** en vervolgens op **4**.  
Hiermee selecteert u Basisfaxinstellingen en vervolgens Papierformaat.
- 3 Druk op ▼ om een optie te markeren en druk op **OK**.

## Voorkomen dat papier vastloopt

Om te voorkomen dat het papier in het apparaat vastloopt moet u zich aan de volgende richtlijnen houden:

- Zorg ervoor dat papier niet krult of kreukt, door afdrukmaterialen plat in een hersluitbare verpakking te bewaren.
- Verwijder regelmatig afdrukken uit de uitvoerlade.
- Zorg dat het afdruk materiaal plat in de invoerlade ligt en dat de randen niet omgevouwen of gescheurd zijn.
- Leg geen papier van verschillende soorten en formaten tegelijk in de invoerlade; al het papier in de invoerlade moet van dezelfde soort en hetzelfde formaat zijn.
- Verschuif de papiergeleiders in de invoerlade totdat deze het afdruk materiaal niet raken. Zorg ervoor dat de papiergeleiders niet te ver naar binnen worden geschoven waardoor het materiaal in de invoerlade gaat opbollen.
- Duw het materiaal niet met kracht te ver in de invoerlade.
- Gebruik papiersoorten die worden aanbevolen voor de HP PSC.



# 3

## Een geheugenkaart gebruiken

De HP PSC kan gegevens verwerken van geheugenkaarten van vrijwel elke digitale camera, wat u de mogelijkheid biedt om uw digitale foto's op allerlei manieren af te drukken, op te slaan, te beheren en te delen.

Dit hoofdstuk bevat de volgende onderwerpen:

- **Wat is een geheugenkaart?** op pagina 23
- **Een geheugenkaart plaatsen en bestanden op de computer opslaan** op pagina 24
- **Foto's afdrukken vanaf een voorbeeldvel** op pagina 26
- **Afdrukopties voor foto's instellen** op pagina 28
- **Foto's rechtstreeks vanaf een geheugenkaart afdrukken** op pagina 31
- **Foto's in een diavoorstelling weergeven** op pagina 34
- **Digitale foto's delen via HP Instant Share** op pagina 34
- **De HP-galerie voor foto- en beeldbewerking gebruiken** op pagina 36

### Wat is een geheugenkaart?

Als u een digitale camera hebt waarin de foto's worden opgeslagen op een geheugenkaart, kunt u deze kaart in de HP PSC plaatsen om de foto's af te drukken of op te slaan.

U kunt een voorbeeldvel afdrukken van diverse pagina's lang waarop de miniatuurweergaven worden weergegeven van de foto's die op de geheugenkaart zijn opgeslagen. U kunt de foto's vervolgens vanaf de geheugenkaart afdrukken, zelfs als de HP PSC niet op een computer is aangesloten.

De HP PSC kan de gegevens lezen van de volgende geheugenkaarten: CompactFlash I, II, Memory Sticks, MultiMediaCard (MMC), Secure Digital, SmartMedia en xD.

**Opmerking:** U kunt een document scannen en de gescande afbeelding verzenden naar de geheugenkaart die in de printer is geplaatst. Zie **De scan naar een geheugenkaart verzenden die is geladen in de HP PSC** op pagina 57 voor meer informatie.

De HP PSC is uitgerust met vier sleuven voor geheugenkaarten. In de volgende afbeelding worden deze sleuven weergegeven en ziet u de verschillende kaarten die in elke sleuf passen.

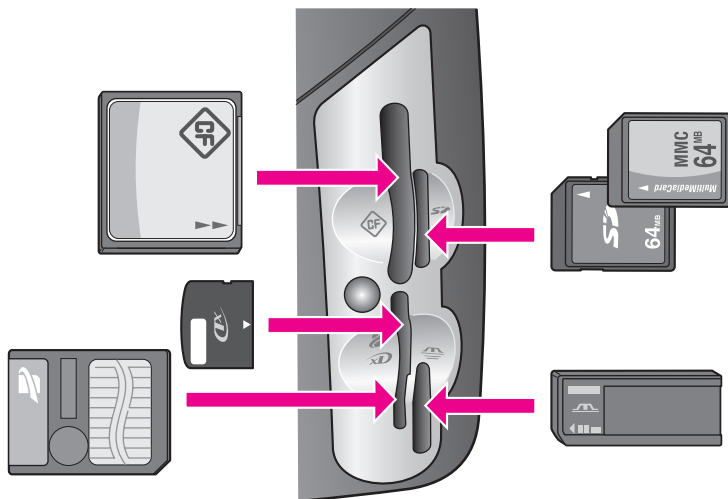

De sleuven zijn als volgt geconfigureerd:

- Sleuf linksboven: CompactFlash (I, II)
- Sleuf rechtsboven: Secure Digital, MultiMediaCard (MMC)
- Sleuf linksonder: SmartMedia, xD (past rechts boven in de sleuf)
- Sleuf rechtsonder: Memory Stick, Magic Gate Memory Stick, Memory Stick Duo (met een door de gebruiker aan te schaffen adapter), Memory Stick Pro

**Waarschuwing!** Windows XP formatteert een geheugenkaart van 8 MB of minder en van 64 MB of meer in de FAT32-indeling. Digitale camera's en andere apparaten gebruiken de FAT-indeling (FAT16 of FAT12) en kunnen niet werken met een kaart die in de FAT32-indeling is geformatteerd. Formateer de geheugenkaart daarom in uw camera of selecteer de FAT-indeling als u de geheugenkaart op een computer met Windows XP formatteert.

## Een geheugenkaart plaatsen en bestanden op de computer opslaan

Nadat u foto's hebt gemaakt met uw digitale camera, kunt u ze direct afdrukken of opslaan op de computer.

**Opmerking:** U kunt maar één geheugenkaart tegelijk gebruiken in de HP PSC.

- 1 Plaats de geheugenkaart in de juiste sleuf van de HP PSC.

Als de geheugenkaart op de juiste manier is geplaatst, begint het lampje van de knop Foto op het bedieningspaneel te knipperen.

Als u een geheugenkaart achterstevoren plaatst, knippert de LED naast de kaartsleuven geel en wordt op het kleurenbeeldscherm een foutbericht weergegeven, zoals "Kaart zit achterstevoren" of "Kaart niet volledig geplaatst".

- 2 Bezig met kaart lezen...** wordt op het kleurenbeeldscherm weergegeven. De LED naast de kaartsleuven knippert groen als de gegevens op de kaart worden gelezen.

**Waarschuwing!** Probeer nooit een geheugenkaart te verwijderen als de kaart wordt gelezen. Als u dat toch doet, kan de kaart beschadigd raken. U kunt de geheugenkaart alleen veilig verwijderen als de LED naast de sleuven brandt en niet knippert.

- 3** Als er fotobestanden op de kaart aanwezig zijn die nog niet eerder zijn overgebracht naar de computer, wordt op de computer een berichtvenster weergegeven waarin wordt gevraagd of u de fotobestanden op de computer wilt opslaan.

- 4** Klik op de optie om de bestanden op te slaan.

Op deze manier slaat u alle nieuwe foto's van de geheugenkaart op de computer op met de software van de HP PSC.

**Opmerking:** U kunt ook het bedieningspaneel gebruiken om bestanden op de geheugenkaart over te brengen naar een aangesloten computer. Druk op Foto en vervolgens op 8 om de optie Overbrengen naar computer te kiezen. Volg de aanwijzingen op de computer. Bovendien wordt de geheugenkaart als een station op de computer weergegeven. U kunt de fotobestanden op de computer heel eenvoudig van het "geheugenkaartstation" naar het bureaublad van de computer verplaatsen.

**Voor Windows:** bestanden worden standaard opgeslagen in mappen met de naam van de maand en het jaar waarin de foto's zijn gemaakt. De mappen worden gemaakt in de map **C:\Documents and Settings\gebruikersnaam\Mijn documenten\Mijn afbeeldingen** in Windows XP en Windows 2000.

**Voor Macintosh:** bestanden worden standaard opgeslagen naar de computer in de map **Hard Drive:Documents:HP All-in-One Data:Photos** (OS 9) of de map **Hard Drive:Users:User Name:Pictures:HP Photos** (OS X). Als er geen nieuwe bestanden worden aangetroffen, als de HP PSC klaar is met het lezen van de kaart, stopt het lampje van de knop Foto met knipperen en blijft het ononderbroken branden. De LED naast de kaartsleuven blijft branden. De eerste foto op de kaart verschijnt op het kleurenbeeldscherm.

Als u de foto's op de geheugenkaart wilt doorlopen, drukt u op ◀ of ▶ om één foto vooruit of achteruit te gaan. Houd ◀ of ▶ ingedrukt om snel vooruit of achteruit door de foto's te bladeren.

Is de vaste schijf vol? Als uw computer is uitgerust met een interne of externe cd-brander, kunt u grote verzamelingen digitale foto's aanleggen op cd's met behulp van de functie Geheugenschijf die beschikbaar is in de HP-dirigent voor foto- en beeldbewerking. Start de HP-dirigent en klik op HP-galerie. Klik op het tabblad Cd maken als u foto's wilt verzamelen, ordenen en catalogiseren op cd's.

## Foto's afdrukken vanaf een voorbeeldvel

Met een voorbeeldvel kunt u heel eenvoudig foto's selecteren en rechtstreeks vanaf een fotokaart afdrukken zonder dat u daarvoor een computer nodig hebt. Op een voorbeeldvel, dat meerdere pagina's lang kan zijn, worden miniatuurweergaven weergegeven van de foto's die op de geheugenkaart zijn opgeslagen. Onder elke miniatuur worden de bestandsnaam, het indexnummer en de datum van de foto weergegeven. Met een voorbeeldvel kunt u ook heel snel een gedrukte catalogus van uw verzameling digitale foto's maken.

Dit deel bevat de volgende onderwerpen:

- **Een voorbeeldvel afdrukken** op pagina 26
- **Het voorbeeldvel invullen** op pagina 27
- **Foto's afdrukken door een voorbeeldvel te scannen** op pagina 28

**Tip:** U kunt met een foto-inktpatroon foto's op de HP PSC met een betere kwaliteit afdrukken. Haal de zwarte-inktpatroon uit het apparaat en plaats een foto-inktpatroon. Met de driekleureninktpatroon en een foto-inktpatroon hebt u een afdruksysteem met zes inkten waarmee u foto's met een betere kwaliteit kunt afdrukken. Als u gewone tekstdocumenten wilt afdrukken, plaatst u de zwarte-inktpatroon weer terug.

Zie **Benodigheden bestellen** op pagina 83 voor meer informatie.

Wilt u meer doen dan alleen foto's afdrukken? U kunt digitale foto's verbeteren voordat u ze afdrukt met behulp van de Afbeeldingseditor van HP die beschikbaar is via de HP-dirigent. Start de HP-dirigent en klik op HP-galerie. Selecteer de foto die u wilt bewerken en klik op Afbeeldingseditor in het bovenste deelvenster. Voeg tekst of speciale effecten toe aan de foto, verbeter een foto van slechte kwaliteit of verwijder rode ogen. Macintosh-gebruikers hoeven alleen maar te dubbelklikken op een afbeelding in de HP-galerie om de afbeelding voor bewerking te openen in een afbeeldingsvenster.

### Een voorbeeldvel afdrukken

- 1 Plaats de geheugenkaart in de juiste sleuf van de HP PSC.
- 2 Druk op **Voorbeeldvel** en druk vervolgens op **1**.  
Hiermee geeft u het Menu Voorbeeldvel weer en selecteert u Voorbeeldvel afdrukken.

**Opmerking:** Hoe lang het afdrukken van een voorbeeldvel duurt, is afhankelijk van het aantal foto's op de geheugenkaart.

- 3 Als er meer dan 20 foto's op de kaart aanwezig zijn, wordt het menu **Foto's selecteren** weergegeven. Druk op het nummer naast de opdracht die u wilt selecteren:
  - **1. Alle**
  - **2. Laatste 20**
  - **3. Aangepaste reeks**

**Opmerking:** Gebruik de indexnummers van het voorbeeldvel om de foto's op te geven die moeten worden afgedrukt als aangepaste reeks. Deze nummers kunnen verschillen van de nummers die aan de foto's zijn gekoppeld in de digitale camera. Als u foto's toevoegt aan de geheugenkaart of foto's van de kaart verwijdert, moet u het voorbeeldvel opnieuw afdrucken om de nieuwe indexnummers weer te geven.

- 4 Als u Aangepaste reeks kiest, voert u de indexnummers in van de eerste en de laatste foto van de reeks, als u daarom wordt gevraagd.

**Opmerking:** U kunt indexnummers wissen door op ◀ te drukken.

## Het voorbeeldvel invullen

Nadat u een voorbeeldvel hebt afgedrukt, zoals wordt beschreven in **Een voorbeeldvel afdrucken** op pagina 26, kunt u de foto's selecteren die u wilt afdrucken.

The screenshot shows the 'Photo Proof Sheet' interface. At the top, it says 'Photo Proof Sheet photos available for selection from camera card' and 'hp psc 2200 all-in-one'. Below that, 'step 1: to select photo(s), fill in bubble(s) underneath with a dark pen.' is followed by a row of 20 photo thumbnails. Each thumbnail has a small circle below it for selection and a file name (e.g., '1 Jul 20 2001 IM000001.JPG'). Below the thumbnails, 'step 2: select one layout' is followed by six layout options for 4x6 prints. At the bottom, 'step 3: place sheet on scanner glass at front right corner. Press proof sheet, then 2.' is displayed.

- 1 Selecteer de foto's die moeten worden afgedrukt door met een zwarte pen of een potlood de rondjes onder de miniatuurweergaven van de gewenste foto's op het voorbeeldvel zwart te maken.
- 2 Selecteer één lay-out door bij stap 2 op het voorbeeldvel een rondje zwart te maken.

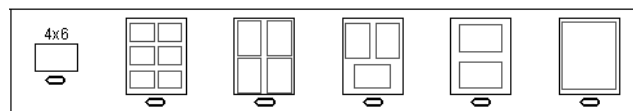

**Opmerking:** Als u meer afdrুকinstellingen wilt configureren dan er op het voorbeeldvel beschikbaar zijn, kunt u de foto's rechtstreeks vanaf het bedieningspaneel afdrucken. Zie **Foto's rechtstreeks vanaf een geheugenkaart afdrucken** op pagina 31.

- 3 Plaats het ingevulde voorbeeldvel met de bedrukte zijde naar beneden tegen de rechterbenedenhoek van de glasplaat met de bovenzijde van het voorbeeldvel tegen de rechterkant en sluit vervolgens de klep.

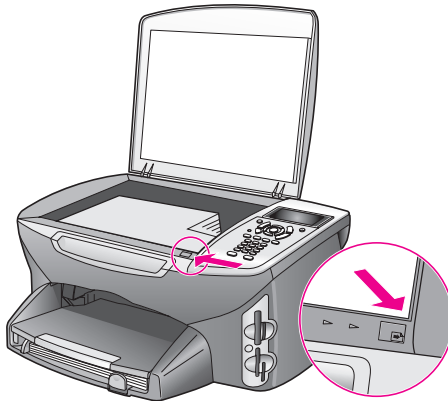

### Foto's afdrukken door een voorbeeldvel te scannen

**Tip:** Controleer of de glasplaat van de HP PSC helemaal schoon is. Als dat niet het geval is, wordt het voorbeeldvel mogelijk niet goed gescand. Zie **De glasplaat schoonmaken** op pagina 85 voor instructies.

- 1 Plaats geschikt papier, zoals fotopapier, in de invoerlade. Zorg ervoor dat de geheugenkaart die u hebt gebruikt om het voorbeeldvel af te drukken, nog steeds in de sleuf zit als u het voorbeeldvel scant.
- 2 Druk op **Voorbeeldvel** en druk vervolgens op **2**. Hiermee geeft u het Menu Voorbeeldvel weer en selecteert u Voorbeeldvel scannen. De HP PSC scant het voorbeeldvel en drukt de geselecteerde foto's af.

## Afdrukopties voor foto's instellen

U kunt de vele opties voor het afdrukken van foto's die beschikbaar zijn op de HP PSC, rechtstreeks vanaf het bedieningspaneel instellen, zoals papiersoort, papierformaat, lay-out enzovoort.

Dit deel bevat de volgende onderwerpen:

- **Afdrukopties in het Menu Foto wijzigen** op pagina 30
- **Nieuwe standaardinstellingen voor het afdrukken van foto's vastleggen** op pagina 31

U kunt de afdrukopties voor foto's instellen via het Menu Foto dat beschikbaar is via het bedieningspaneel.

- 1 Zorg ervoor dat u de geheugenkaart in de juiste sleuf van de HP PSC plaatst.
- 2 Druk op **Foto**. Het **Menu Foto** wordt weergegeven.

**Menu Foto**

1. Aantal exemplaren
2. Zonder rand
3. Afbeeldingsformaat
4. Papierformaat
5. Papiersoort
6. Layout-stijl
7. Randen en kaders
8. Overbrengen naar computer
9. HP Instant Share
0. Nieuwe standaarden instellen

- 3** Druk op het nummer naast de optie die u wilt wijzigen. Vanuit het Menu Foto hebt u toegang tot een scala aan instellingen waarmee u kunt bepalen hoe digitale foto's precies worden afgedrukt, zoals in de volgende afbeelding wordt getoond. U kunt bijvoorbeeld het aantal exemplaren opgeven, papiersoorten selecteren enzovoort. Welke maateenheden als standaard eenheden worden gebruikt is afhankelijk van de landinstellingen.

**Aantal exemplaren**

Exemplaren: 1 >  
Druk op OK als u klaar bent.

**Zonder rand**

1. Uit
2. Aan

**Afbeeldingsformaat**

1. 4 x 6 inch
2. 5 x 7 inch
3. 8 x 10 inch
4. 2½ x 3¼ inch
5. 3 x 4 inch

**Papierformaat**

1. Letter
2. 10 x 15
3. A4

**Papiersoort**

1. Automatisch
2. Gewoon papier
3. Premium foto
4. Fotopapier
5. Alledaags Foto
6. Fotokwaliteit Inkjet
7. Premium Inkjet
8. Brochure glanzend
9. Brochure mat
0. Opstrijkpatroon

**Layout-stijl**

1. Papierbesparing
2. Album (Staannd)
3. Album (Liggend)

**Randen en kaders**

1. Geen
2. Rechthoekig, dik kader
3. Rechthoekig, dun kader
4. Ovaal, geen kader
5. Ovaal, dik kader
6. Ovaal, dun kader

**Nieuwe standaarden instellen**

1. Nee
2. Ja

## Afdrukopties in het Menu Foto wijzigen

U kunt elk van de afdrukopties in het Menu Foto op dezelfde manier wijzigen.

- 1 Druk op **Foto** en druk op het nummer van de optie die u wilt wijzigen. U kunt door het **Menu Foto** schuiven door te drukken op ▼ op het bedieningspaneel om alle opties te bekijken.

De optie die op dat moment is geselecteerd, is gemarkeerd en de standaardinstelling van deze optie (als de optie beschikbaar is) wordt onder in het menu weergegeven.

- 2 Wijzig de instelling en druk op **OK**.

**Opmerking:** Druk nogmaals op Foto om het Menu Foto te sluiten en terug te keren naar de weergave van de foto.

### Afdrukken zonder rand

Met deze instelling kunt u het afdrukken zonder rand in- of uitschakelen. Met de optie Afdrukken zonder rand kunt u professionele foto's van hoge kwaliteit afdrukken. Als de optie Zonder rand is ingeschakeld, worden de opties Afbeeldingsformaat, Layout-stijl en Randen en kaders grijs weergegeven in het Menu Foto. Ook instellingen in andere menu's die niet worden ondersteund bij het afdrukken zonder rand, worden grijs weergegeven. U moet wel een papierformaat en een papiersoort selecteren en geschikt papier in de invoerlade plaatsen.

### Het afbeeldingsformaat selecteren

Met deze instelling kunt u het formaat van de foto selecteren die moet worden afgedrukt.

### Het papierformaat selecteren

Met deze instelling selecteert u het papierformaat voor de huidige afdruktaak.

### De papiersoort selecteren

Met deze instelling selecteert u de beste papiersoort voor de huidige afdruktaak. Als u kiest voor de standaardwaarde Automatisch, zal de HP PSC de papiersoort met behulp van een sensor detecteren en instellen. Welke papiersoorten worden weergegeven voor deze instelling hangt af van het geselecteerde papierformaat.

### Een layout-stijl selecteren

Als u de layout-stijl Papierbesparing kiest, worden er zoveel mogelijk foto's op het papier geplaatst, waarbij de foto's indien nodig worden gedraaid en bijgesneden.

Met de layout-stijl Album blijft de oorspronkelijke stand van de foto's behouden. Album (Staand) en Album (Liggend) hebben betrekking op de stand van de pagina en niet op de stand van de foto's zelf. De foto's worden mogelijk iets bijgesneden.

### Randen en kaders selecteren

Met deze optie plaatst u de gekozen rand als een kader rond alle foto's in de huidige afdruktaak.



## Nieuwe standaardinstellingen voor het afdrukken van foto's vastleggen

U kunt de standaardinstellingen voor het afdrukken van foto's wijzigen via het bedieningspaneel.

- 1 Druk op **Foto**.  
Het Menu Foto wordt weergegeven.
- 2 Breng wijzigingen aan in de gewenste opties.  
U keert automatisch terug naar het Menu Foto als u een instelling voor een optie bevestigt.
- 3 Druk op **0** in het **Menu Foto** en druk vervolgens op **OK** als u wordt gevraagd of u nieuwe standaardinstellingen wilt vastleggen.  
Alle huidige instellingen worden nu de nieuwe standaardinstellingen voor het apparaat.

## Foto's rechtstreeks vanaf een geheugenkaart afdrukken

U kunt een geheugenkaart in de HP PSC plaatsen en het bedieningspaneel gebruiken om foto's direct vanaf de geheugenkaart af te drukken.

Dit deel bevat de volgende onderwerpen:

- **Afzonderlijke foto's afdrukken** op pagina 31
- **Afdrukken maken zonder rand** op pagina 32
- **De selectie van foto's opheffen** op pagina 33
- **De huidige foto snel afdrukken** op pagina 33
- **Een DPOF-bestand afdrukken** op pagina 33

**Opmerking:** Wanneer u foto's afdrukt, moet u opties selecteren voor de juiste papiersoort en voor de verbetering van de foto. Zie **Afdrukopties voor foto's instellen** op pagina 28 voor meer informatie. U kunt ook een foto-inktpatroon gebruiken voor een superieure afdrুকwaliteit. Zie **Met inkt patronen werken** op pagina 86 voor meer informatie.

U hebt meer mogelijkheden dan alleen maar het afdrukken van digitale foto's als u de functie HP-galerie voor foto- en beeldbewerking van de HP-dirigent (HP Director) gebruikt. Met deze software kunt u digitale foto's gebruiken voor opstrijkpatronen, posters, banieren, stickers en andere creatieve projecten.

### Afzonderlijke foto's afdrukken

U kunt foto's rechtstreeks vanaf het bedieningspaneel afdrukken zonder een voorbeeldvel te gebruiken.

- 1 Plaats de geheugenkaart in de juiste sleuf van de HP PSC.  
Het lampje van de knop Foto begint te branden.
- 2 Geef een foto weer op het kleurenbeeldscherm en druk op **OK** om deze foto te selecteren voor het afdrukken. Een geselecteerde foto krijgt een vinkje. Gebruik ◀ of ▶ om de foto's een voor een voorwaarts of achterwaarts te doorlopen. Houd ◀ of ▶ ingedrukt als u de foto's sneller wilt doorlopen.

**Opmerking:** U kunt ook foto's selecteren door de indexnummers in te voeren van de foto's die u wilt afdrukken. Gebruik het hekje (#) om een reeks van foto's op te geven: 21-30. Druk op OK als u de indexnummers van de foto's hebt ingevoerd. Als u het indexnummer van de foto niet kent, drukt u eerst een voorbeeldvel af voordat u de afzonderlijke foto's selecteert die u wilt afdrukken.

- 3 Druk op **Foto** om het **Menu Foto** weer te geven en wijzig vervolgens de opties voor het afdrukken vanaf de geheugenkaart, zoals de papiersoort, het paginaformaat enzovoort. Wijzigingen die u aanbrengt in de standaardinstellingen, worden weer ongedaan gemaakt zodra de afdruktaak is voltooid.
- 4 Druk op **Start, Zwart** of **Start, Kleur** om de geselecteerde foto's af te drukken.

**Tip:** U kunt de knop Draaien op het bedieningspaneel gebruiken om de huidige foto voor deze afdruktaak te draaien. Nadat u de foto hebt afgedrukt, keert deze weer terug in de normale stand.

### Afdrukken maken zonder rand

Met de HP PSC kunt u digitale foto's op een geheugenkaart omzetten in professionele afdrukken zonder rand.

- 1 Plaats de geheugenkaart in de juiste sleuf van de HP PSC. Het lampje van de knop Foto begint te branden.
- 2 Geef een foto weer op het kleurenbeeldscherm en druk op **OK** om deze foto te selecteren voor het afdrukken. Een geselecteerde foto krijgt een vinkje. Gebruik ◀ of ▶ om de foto's een voor een voorwaarts of achterwaarts te doorlopen. Houd ◀ of ▶ ingedrukt als u de foto's sneller wilt doorlopen.
 

**Opmerking:** U kunt ook foto's selecteren door de indexnummers in te voeren van de foto's die u wilt afdrukken. Gebruik het hekje (#) om een reeks van foto's op te geven: 21-30. Druk op OK als u de indexnummers van de foto's hebt ingevoerd.
- 3 Druk op **Foto** en druk vervolgens op **2**. Hiermee geeft u het Menu Foto weer en selecteert u Zonder rand.
- 4 Druk op **2** om de optie **Zonder rand** in te schakelen. Als de optie Zonder rand is ingeschakeld, worden de opties Afbeeldingsformaat, Layout-stijl en Randen en kaders grijs weergegeven in het Menu Foto. Ook instellingen in andere menu's die niet worden ondersteund bij het afdrukken zonder rand, worden grijs weergegeven.
- 5 Selecteer een papiersoort en een papierformaat in de menu's **Papiersoort** en **Papierformaat**. Alleen de papiersoorten en -formaten die geschikt zijn voor afdrukken zonder rand, zijn beschikbaar.
- 6 Zorg ervoor dat er fotopapier van het juiste formaat in de papierlade is geplaatst. Via een aanwijzing op de HP PSC wordt u eraan herinnerd papier te plaatsen.
- 7 Druk op **Start, Zwart** of **Start, Kleur** om de geselecteerde foto's zonder rand af te drukken.

## De selectie van foto's opheffen

U kunt de selectie van foto's opheffen vanaf het bedieningspaneel.

- Voer een van de volgende handelingen uit:
  - Druk op **OK** om de selectie van de foto die op het beeldscherm wordt weergegeven, op te heffen.
  - Druk tweemaal op **Annuleren** om de selectie van alle foto's op te heffen.

## De huidige foto snel afdrukken

Met de functie Snel afdrukken kunt u de foto die op dat moment op het kleurenbeeldscherm wordt weergegeven, heel gemakkelijk afdrukken:

- 1 Plaats de geheugenkaart in de juiste sleuf van de HP PSC.
- 2 Ga naar de foto die u wilt afdrukken.
- 3 Druk op **Start, Zwart** of **Start, Kleur** om de foto met de huidige instellingen af te drukken.

## Een DPOF-bestand afdrukken

Een DPOF-bestand (Digital Print Order Format) is een bestand dat voldoet aan een industriestandaard en dat door bepaalde digitale camera's kan worden gemaakt. Met de camera geselecteerde foto's zijn de foto's die u met uw digitale camera hebt gemarkeerd als foto's die moeten worden afgedrukt. Als u foto's selecteert met uw camera, maakt de camera een DPOF-bestand (Digital Print Order Format) waarin wordt aangegeven welke foto's zijn aangemerkt als foto's die moeten worden afgedrukt. De HP PSC kan het DPOF-bestand op de geheugenkaart lezen. Dit betekent dat u de foto's niet opnieuw hoeft te selecteren als u ze wilt afdrukken.

**Opmerking:** Niet alle digitale camera's bieden de mogelijkheid om foto's die u wilt afdrukken, van een markering te voorzien. Raadpleeg de documentatie van uw digitale camera of deze DPOF ondersteunt. De HP PSC ondersteunt de DPOF-bestandsindeling 1.1.

Als u met de camera geselecteerde foto's afdrukt, zijn de afdrukinstellingen van de HP PSC niet van kracht. De instellingen in het DPOF-bestand voor de lay-out van de foto en het aantal af te drukken exemplaren vervangen de instellingen van de HP PSC.

Het DPOF-bestand wordt door de digitale camera opgeslagen op de geheugenkaart en bevat de volgende informatie:

- Welke foto's moeten worden afgedrukt
- Het aantal exemplaren dat van elke foto moet worden afgedrukt

### Met de camera geselecteerde foto's afdrukken

- 1 Plaats de geheugenkaart in de juiste sleuf van de HP PSC. Als er op de geheugenkaart met DPOF gemarkeerde foto's aanwezig zijn, wordt de vraag **DPOF-foto's afdrukken?** op het kleurenbeeldscherm weergegeven.
- 2 Voer een van de volgende handelingen uit:
  - Druk op **1** als u alle met DPOF gemarkeerde foto's op de geheugenkaart wilt afdrukken.
  - Druk op **2** als u niet via DPOF wilt afdrukken.

## Foto's in een diavoorstelling weergeven

Met de knop Diavoorstelling op het bedieningspaneel kunt u alle foto's op een geheugenkaart in de vorm van een diavoorstelling weergeven.

- 1 Zorg ervoor dat u de geheugenkaart in de juiste sleuf van de HP PSC plaatst.  
Het lampje van de knop Foto begint te branden.
- 2 Druk op **Diavoorstelling** om de diavoorstelling te starten.  
**Tip:** Als u de foto wilt afdrukken die u momenteel bekijkt in de diavoorstelling, drukt u op Start, Zwart of Start, Kleur terwijl deze foto wordt weergegeven.
- 3 Druk op **Annuleren** om de diavoorstelling te beëindigen.

Is een gewone diavoorstelling niet leuk genoeg? Als uw computer is uitgerust met een interne of externe cd-brander, kunt u van uw fotoverzamelingen multimediale presentaties maken met de functie Geheugenschijf die in de HP-dirigent beschikbaar is. Start de HP-dirigent en open de HP-galerie voor foto- en beeldbewerking. Klik op het tabblad Cd maken om een presentatie te maken van geselecteerde foto's in de vorm van een soort film. U kunt muziek, titels en vele andere elementen aan de presentatie toevoegen. Raadpleeg op een Macintosh het deel **HP-galerie** in het boek **HP foto- en beeldbewerking Help** voor informatie over de functie Geheugenschijf.

### De snelheid van de diavoorstelling wijzigen

U kunt snelheid van de diavoorstelling wijzigen door het interval tussen de dia's te wijzigen:

- 1 Druk tweemaal op **Instellingen**.
- 2 Druk op **7** en vervolgens op **3**.  
Hiermee geeft u het menu Voorkeuren weer en selecteert u Prompt vertragingstijd.
- 3 Kies een van de volgende opties door op het nummer voor de gewenste snelheid te drukken:
  - **1. Normaal** (de standaardinstelling van 5 seconden)
  - **2. Snel** (3 seconden)
  - **3. Langzaam** (10 seconden)

## Digitale foto's delen via HP Instant Share

Met behulp van de HP PSC en de bijbehorende software kunt u heel gemakkelijk foto's delen met familieleden en vrienden:

- Via e-mail
- In online albums
- Als afdrukken van hoge kwaliteit

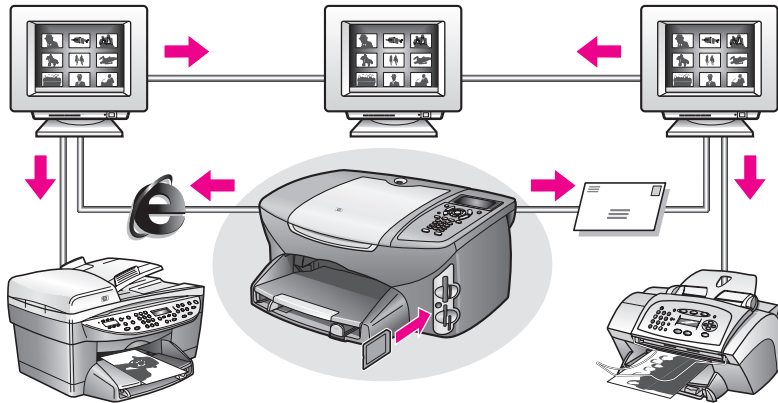

Dit deel bevat de volgende onderwerpen:

- **Foto's delen via e-mail** op pagina 35
- **Digitale foto's online delen via HP Instant Share (alleen Windows)** op pagina 36

**Opmerking:** U kunt HP Instant Share alleen gebruiken met de HP PSC als u de HP PSC hebt aangesloten op een computer met toegang tot het Internet en u de software HP-galerie voor foto- en beeldbewerking (HP-galerie) hebt geïnstalleerd.

### Foto's delen via e-mail

Met de knop E-mail op de HP PSC kunt u heel gemakkelijk een geselecteerde foto verzenden naar iedere persoon met een e-mailaccount.

- 1 Ga naar de foto die u per e-mail wilt verzenden en druk op **OK** om de foto te selecteren.
- 2 Druk op **E-mail**.

**Voor Windows:** de HP PSC brengt de geselecteerde foto over naar de HP-galerie. Het pad en de bestandsnaam van de digitale afbeelding worden in het vak onder in het venster weergegeven. Zie **De knop E-mail gebruiken** op pagina 144 voor informatie over het verzenden van de opgegeven afbeelding als bijlage.

**Voor Macintosh:** de HP PSC brengt de geselecteerde foto over naar de Macintosh. U kunt de foto vervolgens verzenden als een e-mailbijlage door de aanwijzingen op de Macintosh te volgen. Zie voor meer informatie het deel **HP-galerie voor beeldbewerking** in het boek **HP foto- en beeldbewerking Help**.

## Digitale foto's online delen via HP Instant Share (alleen Windows)

U kunt foto's met familieleden en vrienden delen door ze via HP Instant Share beschikbaar te stellen in online albums op speciale websites.

- 1 Selecteer een of meer foto's.
- 2 Druk op **Foto** en druk vervolgens op **9**.  
De HP PSC brengt de geselecteerde foto's over naar de HP-galerie. Het pad en de bestandsnaam van de geselecteerde afbeeldingen worden in de lade onder in het venster weergegeven.
- 3 Volg de aanwijzingen op de computer om een HP Instant Share-bestemming te kiezen.

## De HP-galerie voor foto- en beeldbewerking gebruiken

U kunt de HP-galerie gebruiken om afbeeldingsbestanden te bekijken en te bewerken. Met de HP-galerie kunt u afbeeldingen afdrukken, per e-mail of fax naar vrienden of familieleden verzenden, uploaden naar een website of gebruiken voor de functie Creatief afdrukken. Met de software van HP kunt u dit en nog veel meer doen. Onderzoek welke mogelijkheden de software biedt en profiteer optimaal van alle voorzieningen van uw HP PSC.

**Voor Windows:** als u de HP-galerie op een later tijdstip wilt openen, opent u de HP-dirigent en klikt u op het pictogram HP-galerie.

**Voor Macintosh:** als u de HP-galerie op een later tijdstip wilt openen, opent u de HP Director en klikt u op HP-galerie (OS 9) of klikt u op HP Director in het dok en selecteert u HP-galerie in het deel Beheren en delen van het HP Director-menu (OS X).

# 4

## Kopieerfuncties gebruiken

Met de HP PSC kunt u kleuren- en zwartwitkopieën van hoge kwaliteit maken op allerlei papiersoorten, waaronder opstrijkpatronen. U kunt een origineel vergroten of verkleinen zodat het op een bepaald formaat papier past; de helderheid en kleurintensiteit van een kopie aanpassen; en de speciale functies gebruiken om een poster te maken, foto's van velerlei formaat af te drukken en transparanten te maken.

Dit hoofdstuk bevat de volgende onderwerpen:

- **Overzicht** op pagina 37
- **Een zwartwitdocument van twee pagina's kopiëren** op pagina 39
- **Een kopie van 10 x 15 cm (4 x 6 inch) zonder rand maken van een foto** op pagina 40
- **Meerdere kopieën van hetzelfde origineel maken** op pagina 42
- **Een foto van 10 x 15 cm (4 x 6 inch) naar het formaat van een volledige pagina kopiëren** op pagina 43
- **Een foto meerdere malen op dezelfde pagina kopiëren** op pagina 46
- **Het formaat van een origineel aanpassen zodat het op papier van Letter-formaat past** op pagina 47
- **Een verbleekt origineel kopiëren** op pagina 48
- **Een document kopiëren dat al diverse malen is gefaxt** op pagina 49
- **Lichte gedeelten van de kopie naar voren halen** op pagina 50
- **Een poster maken** op pagina 51
- **Een T-shirt transfer in kleur voorbereiden** op pagina 52
- **Een kopieertaak stoppen** op pagina 53

### Overzicht

U kunt kopieën maken met behulp van het bedieningspaneel van de HP PSC of met behulp van de HP-dirigent voor foto- en beeldbewerking (HP Director) op uw computer. Met beide methoden beschikt u over veel kopieerfuncties. De software biedt echter gemakkelijker toegang tot speciale kopieerfuncties.

In dit deel wordt alleen uitgelegd hoe u gangbare kopieertaken uitvoert met behulp van het bedieningspaneel van de HP PSC. Raadpleeg op het scherm de **HP foto- en beeldbewerking Help**, die bij de software is geleverd, voor informatie over het uitvoeren van kopieertaken via de HP-dirigent (HP Director).

Dit deel bevat de volgende onderwerpen:

- **De snelheid of kwaliteit van het kopiëren verhogen** op pagina 38
- **Standaardkopieerinstellingen wijzigen** op pagina 38

## De snelheid of kwaliteit van het kopiëren verhogen

De HP PSC heeft drie opties die de kopieersnelheid en -kwaliteit beïnvloeden.

- **Normaal:** levert afdrucken van hoge kwaliteit op en is geschikt voor de meeste kopieertaken. Met de instelling Normaal kopieert u sneller dan met Beste.
  - **Beste:** levert op elke papiersoort afdrucken van de hoogste kwaliteit op en voorkomt het bandeneffect dat zich soms in effen vlakken voordoet. Met Beste verloopt het afdrucken iets langzamer dan bij de andere kwaliteitsinstellingen.
  - **Snel:** met deze instelling drukt u sneller af dan met de instelling Normaal. De kwaliteit van de tekst is vergelijkbaar met die van Normaal, maar afbeeldingen zijn mogelijk van een mindere kwaliteit. Met Snel gaan de inktpatronen bovendien langer mee omdat er minder inkt wordt gebruikt.
- 1 Plaats het origineel met de bedrukte zijde omlaag in de rechterbenedenhoek van de glasplaat.
  - 2 Druk tweemaal op **Kopiëren** en druk vervolgens op **3**. Hiermee geeft u het Menu Kopiëren weer en selecteert u Kopieerkwaliteit.

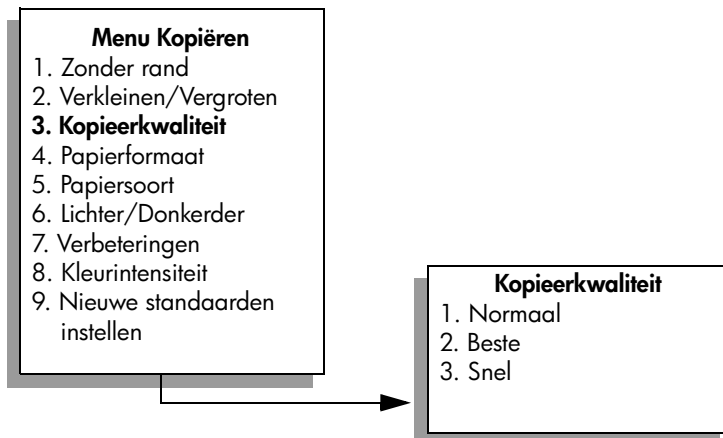

- 3 Druk op ▼ om een kwaliteitsinstelling te markeren en druk op **OK**.
- 4 Druk op **Start, Zwart** of **Start, Kleur**.

## Standaardkopieerinstellingen wijzigen

Als u via het bedieningspaneel of de HP-dirigent (HP Director) de standaardkopieerinstellingen wijzigt, gelden de wijzigingen alleen voor de huidige kopieertaak. Als u wilt dat de gewijzigde kopieerinstellingen voor alle toekomstige kopieertaken gelden, slaat u de instellingen op als standaardinstellingen.

- 1 Breng de gewenste wijzigingen aan in de instellingen van het **Menu Kopiëren**.
- 2 Druk op **9** om **Nieuwe standaarden instellen** te selecteren in het **Menu Kopiëren**.



**Menu Kopiëren**

1. Zonder rand
2. Verkleinen/Vergroten
3. Kopieerkwaliteit
4. Papierformaat
5. Papiersoort
6. Lichter/Donkerder
7. Verbeteringen
8. Kleurintensiteit
- 9. Nieuwe standaarden instellen**

- 3** Druk op **OK** om de instellingen als nieuwe standaardinstellingen te accepteren.

De instellingen die u hier selecteert, worden alleen op de HP PSC opgeslagen. De instellingen van de software worden niet aangepast. Als u de HP-dirigent (HP Director) gebruikt voor het bepalen van de instellingen voor de kopieën die u maakt, kunt u in het dialoogvenster Kopiëren van HP-dirigent de instellingen die u het meest gebruikt, als standaardinstellingen opslaan. Hoe u dit moet doen, leest u in de bij de software geleverde **HP foto- en beeldbewerking Help** op het scherm.

## Een zwartwitdocument van twee pagina's kopiëren

U kunt de HP PSC gebruiken om een document te kopiëren van één of meer pagina's in kleur of zwart-wit. In dit voorbeeld wordt de HP PSC gebruikt om een origineel in zwart-wit te kopiëren dat twee pagina's bevat.

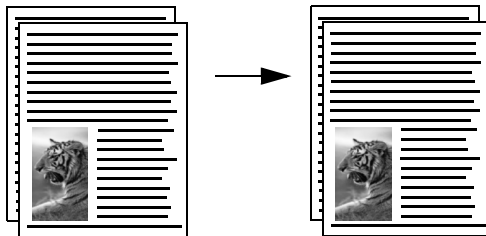

- 1** Plaats de eerste pagina van het origineel met de bedrukte zijde omlaag in de rechterbenedenhoek van de glasplaat.
- 2** Druk op **Kopiëren** als het lampje nog niet brandt.
- 3** Druk op **Start, Zwart**.
- 4** Haal de eerste pagina van de glasplaat en plaats de tweede pagina.
- 5** Druk op **Start, Zwart**.

## Een kopie van 10 x 15 cm (4 x 6 inch) zonder rand maken van een foto

Voor een goede kwaliteit bij het kopiëren van foto's moet u opties voor de juiste papiersoort en voor verbetering van foto's selecteren. U kunt ook een speciale inktpatroon voor foto's gebruiken om foto's met een superieure kwaliteit af te drukken. Als de driekleurenpatroon en de foto-inktpatroon zijn geïnstalleerd, beschikt u over een afdruksysteem met zes inkten. Zie **Een foto-inktpatroon gebruiken** op pagina 92 voor meer informatie.

- 1 Plaats het origineel met de bedrukte zijde omlaag in de rechterbenedenhoek van de glasplaat.  
Plaats de lange zijde van de foto tegen de voorrand van de glasplaat.
- 2 Plaats fotopapier van 10 x 15 centimeter (4 x 6 inch) in de invoerlade.
- 3 Druk tweemaal op **Kopiëren** en druk vervolgens op **1**.  
Hiermee geeft u het Menu Kopiëren weer en selecteert u Zonder rand.

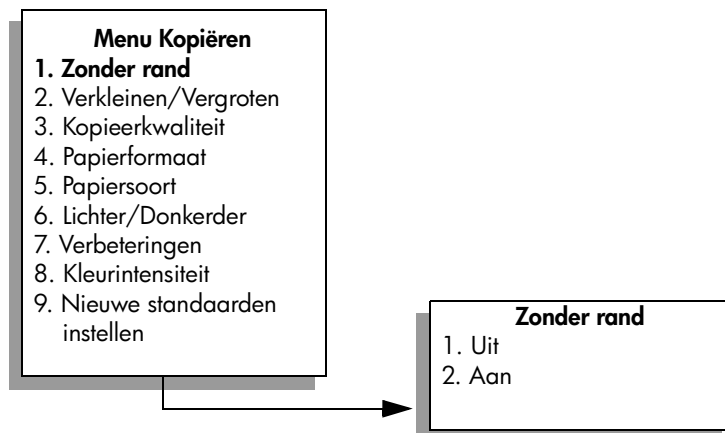

- 4 Druk op ▼ om **Aan** te markeren en druk op **OK**.  
Het menu Verkleinen/Vergroten wordt uitgeschakeld, zodat u dit menu niet kunt gebruiken.
- 5 Druk op **4** om **Papierformaat** te selecteren in het **Menu Kopiëren**.

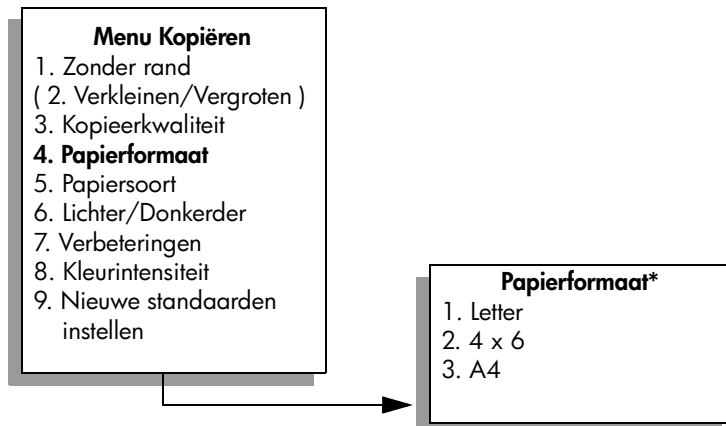

\*Welke papierformaten beschikbaar zijn, varieert per land of regio.

- 6 Druk op ▼ om **4 x 6** (dit is gelijk aan 10 x 15 cm) te markeren en druk op **OK**.
- 7 Druk op **5** om **Papiersoort** te selecteren in het **Menu Kopiëren**.

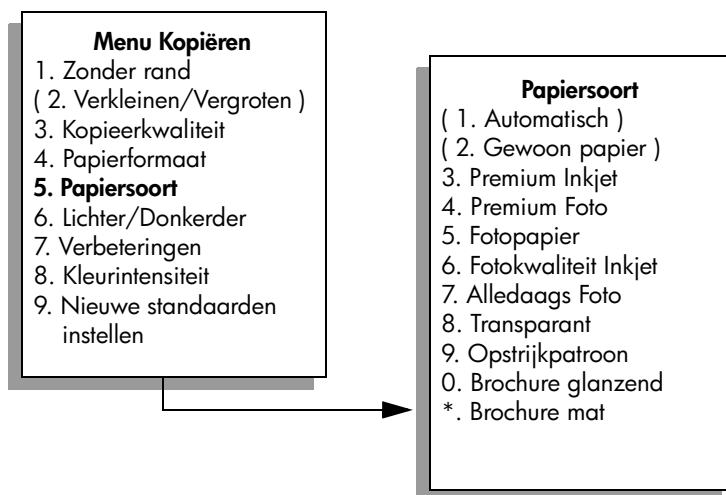

**Opmerking:** Als Zonder rand is ingesteld, zijn de opties Automatisch en Gewoon papier in het menu Papiersoort uitgeschakeld.

- 8 Druk op ▼ om de papiersoort die u hebt geladen, te markeren en druk op **OK**.
- Let op!** Als u kopieën zonder rand maakt, moet fotopapier (of ander speciaal papier) zijn geladen. Als u gewoon papier hebt geladen, zal de inkt van het papier lopen en vlekken maken op het apparaat.
- 9 Druk op **7** om **Verbeteringen** te selecteren in het **Menu Kopiëren**.

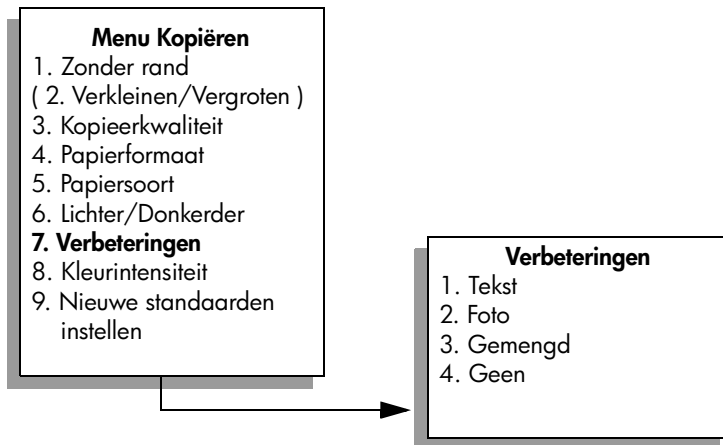

**10** Druk op ▼ om de instelling **Foto** te selecteren en druk op **OK**.

**11** Druk op **Start, Kleur**.

De HP PSC maakt een kopie van 10 x 15 cm (4 x 6 inch) zonder rand van de oorspronkelijke foto, zoals hierna is afgebeeld.

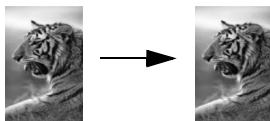

Het kopiëren van een foto verloopt wellicht gemakkelijker via de HP-dirigent (HP Director) die u samen met de HP PSC hebt geïnstalleerd. Met behulp van de HP-dirigent (HP Director) kunt u heel gemakkelijk kopieën maken van uw foto zonder rand op het formaat Letter of 10 x 15 cm (4 x 6 inch). Ook kunt u met dit programma de foto vergroten of verkleinen om het formaat aan te passen aan het papier dat u hebt geladen en de instelling Foto selecteren om de beste kwaliteit foto's te verkrijgen. Raadpleeg de bij de software geleverde **HP foto- en beeldbewerking Help** op het scherm voor informatie over het gebruik van deze functies in de HP-dirigent (HP Director).

## Meerdere kopieën van hetzelfde origineel maken

- 1** Plaats het origineel met de bedrukte zijde omlaag in de rechterbenedenhoek van de glasplaat.
- 2** Druk op **Kopiëren**.  
Het scherm Aantal exemplaren verschijnt.
- 3** Druk op ► of gebruik het toetsenblok om het gewenste aantal exemplaren in te voeren en druk op **OK**.  
(Het maximum aantal exemplaren verschilt per model.)

**Tip:** Als u een van de pijlknoppen ingedrukt houdt, wordt het aantal exemplaren met stappen van vijf verhoogd, zodat u gemakkelijker een groot aantal exemplaren kunt instellen.

#### 4 Druk op **Start, Zwart** of **Start, Kleur**.

In dit voorbeeld maakt de HP PSC zes kopieën van de oorspronkelijke foto van 10 x 15 cm (4 x 6 inch).

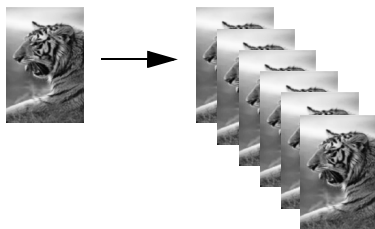

## Een foto van 10 x 15 cm (4 x 6 inch) naar het formaat van een volledige pagina kopiëren

U kunt niet alleen kopieën op ware grootte maken, maar u kunt u ook het origineel automatisch vergroten of verkleinen met de functie Zonder rand zodat de kopie de hele pagina beslaat van de papiersoort in de invoerlade. In dit voorbeeld wordt Zonder rand gebruikt om een foto van 10 x 15 cm (4 x 6 inch) te vergroten tot een kopie zonder rand die de gehele pagina vult.

**Opmerking:** Mogelijk wordt de afbeelding door de HP PSC iets bijgesneden om een afdruk zonder rand te verkrijgen zonder de verhoudingen van het origineel te veranderen. In de meeste gevallen is van dit bijsnijden niets te zien.

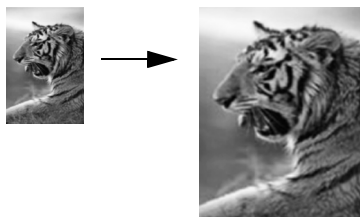

- 1 Zorg dat de glasplaat en de binnenkant van de klep schoon zijn.
  - 2 Plaats het origineel met de bedrukte zijde omlaag in de rechterbenedenhoek van de glasplaat.  
Plaats de lange zijde van de foto tegen de voorrand van de glasplaat.
- Tip:** Om bij het kopiëren van een foto een superieure afdrukkwaliteit te verkrijgen kunt u ook een speciale foto-inktpatroon gebruiken. Als de driekleurenpatroon en de foto-inktpatroon zijn geïnstalleerd, beschikt u over een afdruksysteem met zes inkt. Zie [Een foto-inktpatroon gebruiken](#) op pagina 92 voor meer informatie.
- 3 Plaats fotopapier van Letter- of A4-formaat in de invoerlade.
  - 4 Druk tweemaal op **Kopiëren** en druk vervolgens op **1**.  
Hiermee geeft u het Menu Kopiëren weer en selecteert u Zonder rand.

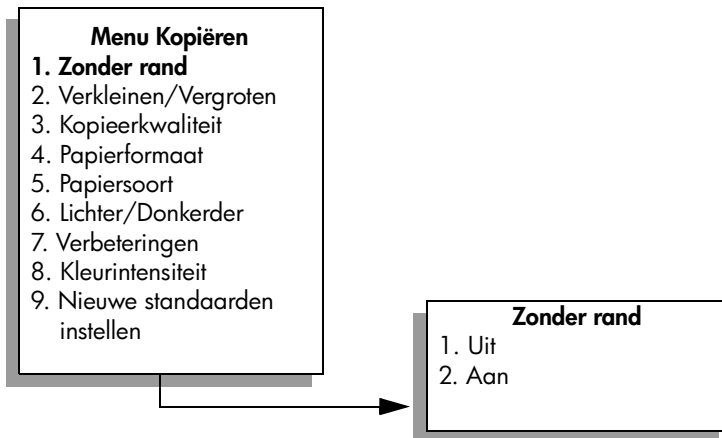

- 5 Druk op ▼ om **Aan** te markeren en druk op **OK**.  
Het menu Verkleinen/Vergroten wordt uitgeschakeld, zodat u dit menu niet kunt gebruiken.
- 6 Druk op 4 om **Papierformaat** te selecteren in het **Menu Kopiëren**.

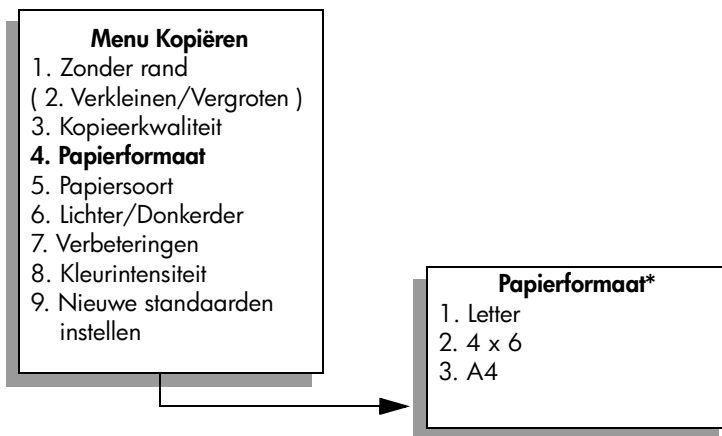

\*Welke papierformaten beschikbaar zijn, varieert per land of regio.

- 7 Druk op ▼ om **Letter** of **A4** te markeren al naar gelang van toepassing is en druk op **OK**.
- 8 Druk op 5 om **Papiersoort** te selecteren in het **Menu Kopiëren**.

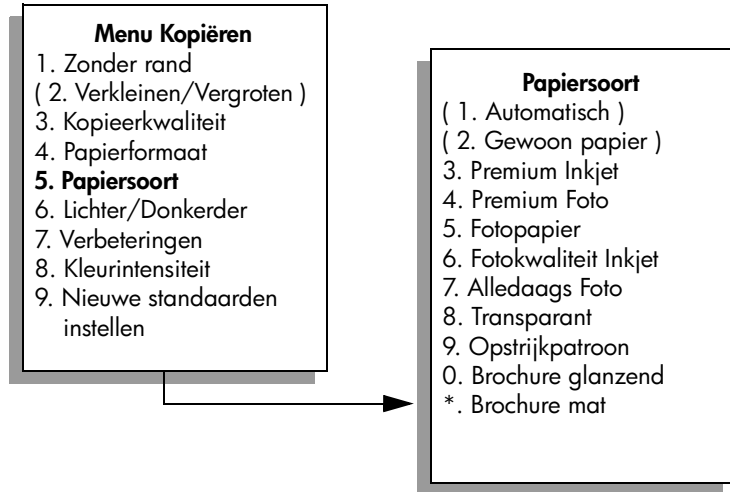

**Opmerking:** Als Zonder rand is ingesteld, zijn de opties Automatisch en Gewoon papier in het menu Papiersoort uitgeschakeld.

- 9 Druk op ▼ om de papiersoort die u hebt geladen, te markeren en druk op **OK**.

**Let op!** Als u kopieën zonder rand maakt, moet fotopapier (of ander speciaal papier) zijn geladen. Als u gewoon papier hebt geladen, zal de inkt van het papier lopen en vlekken maken op het apparaat.

- 10 Druk op **7** om **Verbeteringen** te selecteren in het **Menu Kopiëren**.

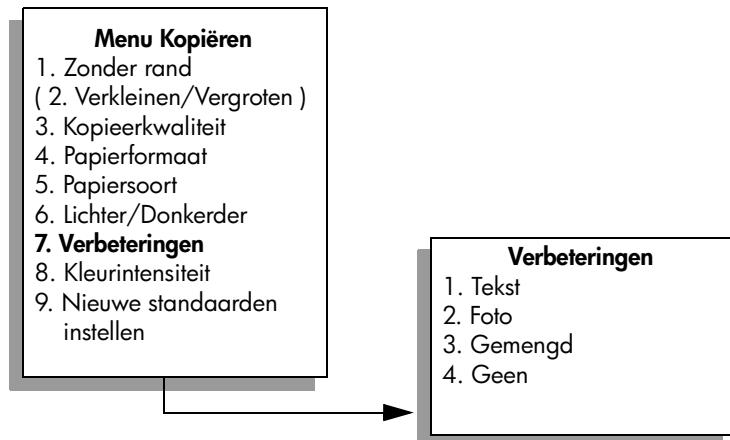

- 11 Druk op ▼ om de instelling **Foto** te selecteren en druk op **OK**.

- 12 Druk op **Start, Kleur**.

## Een foto meerdere malen op dezelfde pagina kopiëren

U kunt een origineel meerdere malen op één pagina afdrukken door een afbeeldingsgrootte te selecteren met de optie Verkleinen/Vergroten in het Menu Kopiëren.

Nadat u een van de beschikbare formaten hebt geselecteerd, kan aan u worden gevraagd of u de foto meerdere malen per pagina wilt afdrukken op het papier dat u in de invoerlade hebt geplaatst. Als u een fotoformaat hebt geselecteerd dat te groot is om meer dan één maal op een pagina te passen, zal de vraag Pagina vullen? niet worden weergegeven.

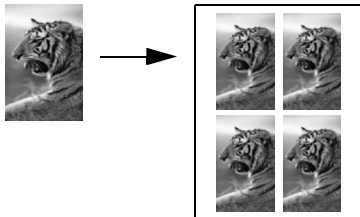

- 1 Plaats het origineel met de bedrukte zijde omlaag in de rechterbenedenhoek van de glasplaat.  
Plaats de lichte zijde van de foto tegen de voorrand van de glasplaat.
- 2 Druk tweemaal op **Kopiëren** om het **Menu Kopiëren** weer te geven.
- 3 Druk op **2** en vervolgens op **4**.  
Hiermee selecteert u Verkleinen/Vergroten en vervolgens Afbeeldingsformaat.

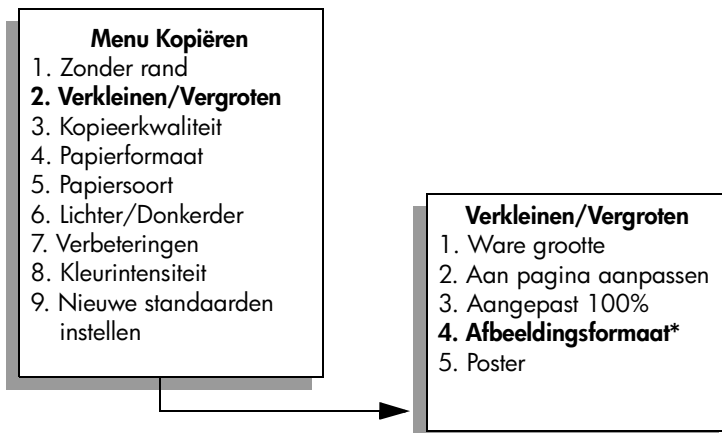

**\*Welke afbeeldingsformaten beschikbaar zijn, varieert per land of regio.**

- 4 Druk op ▼ om het formaat waarop u de foto wilt kopiëren, te markeren en druk op **OK**.  
Afhankelijk van het afbeeldingsformaat dat u selecteert, kan de vraag Pagina vullen? worden weergegeven om vast te stellen of u één of meerdere kopieën van de foto wilt afdrukken op een pagina van het papier dat u in de invoerlade hebt geplaatst.



Bij enkele grotere formaten wordt niet gevraagd het aantal afbeeldingen op te geven. In dat geval wordt op de pagina slechts één afbeelding weergegeven.

- 5 Als de vraag **Pagina vullen?** wordt weergegeven, selecteert u **Ja** of **Nee** en drukt u op **OK**.
- 6 Druk op **Start, Zwart** of **Start, Kleur**.

Als u de foto naar de computer scant, zijn deze en diverse andere functies beschikbaar in de HP-dirigent (HP Director). Met de HP-dirigent (HP Director) kunt u meerdere foto's van verschillende formaten afdrukken. De HP PSC zal zo veel mogelijk foto's inpassen op het papier dat u in de invoerlade hebt geplaatst. Raadpleeg de bij de software geleverde **HP foto- en beeldbewerking Help** op het scherm voor informatie over het scannen van foto's naar de computer met de afdrukfuncties voor foto's van de HP-dirigent (HP Director).

## Het formaat van een origineel aanpassen zodat het op papier van Letter-formaat past

Als de afbeelding of tekst op het origineel het gehele blad vult zonder marges, kunt u met de functie Aan pagina aanpassen het origineel verkleinen zodat de tekst of afbeelding niet onbedoeld wordt afgekapt of bijgesneden.

**Tip:** Met Aan pagina aanpassen kunt u ook een kleine foto vergroten tot het afdrukgebied van een volledige pagina. Om dit te kunnen doen zonder de verhoudingen van het origineel te veranderen of de randen bij te snijden zal de HP PSC de witte randen rond de afbeelding mogelijk niet overal even breed maken.

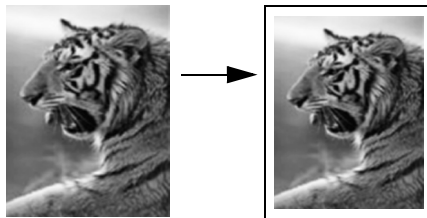

- 1 Plaats het origineel met de bedrukte zijde omlaag in de rechterbenedenhoek van de glasplaat.
- 2 Druk tweemaal op **Kopiëren** en druk vervolgens op 4. Hiermee geeft u het Menu Kopiëren weer en selecteert u Papierformaat.

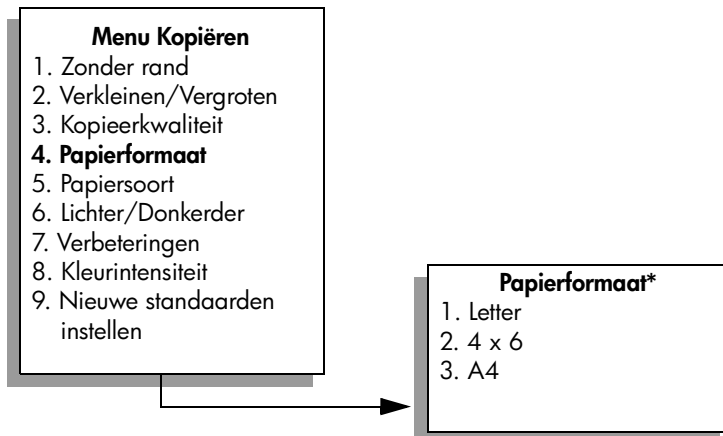

\*Welke papierformaten beschikbaar zijn, varieert per land of regio.

- 3 Druk op ▼ om **Letter** te markeren en druk op **OK**.
- 4 Druk op **2** om **Verkleinen/Vergroten** te selecteren in het **Menu Kopiëren**.

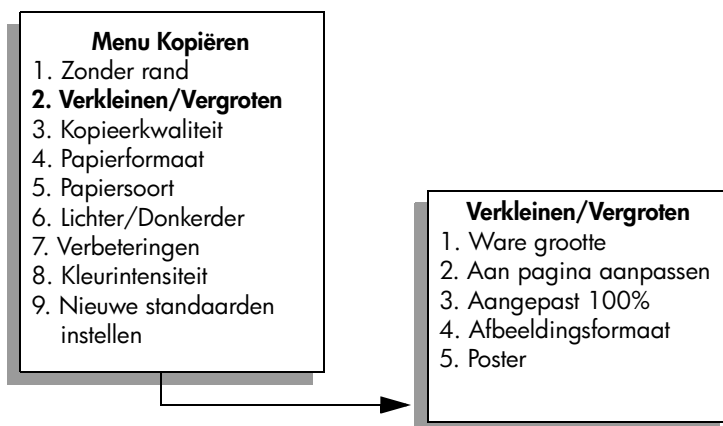

- 5 Druk op ▼ om **Aan pagina aanpassen** te markeren en druk op **OK**.
- 6 Druk op **Start, Zwart** of **Start, Kleur**.

## Een verbleekt origineel kopiëren

Gebruik Lichter/Donkerder om de kopie lichter of donkerder te maken. U kunt ook de kleurintensiteit aanpassen, om de kleuren van de kopieën levendiger of subtieler te maken.

- 1 Plaats het origineel met de bedrukte zijde omlaag in de rechterbenedenhoek van de glasplaat.
- 2 Druk tweemaal op **Kopiëren** en druk vervolgens op **6**. Hiermee geeft u het Menu Kopiëren weer en selecteert u Lichter/Donkerder. Het waardenbereik voor Lichter/Donkerder wordt in de vorm van een schaal op het kleurenscherm van het bedieningspaneel weergegeven.

- 3 Druk op ► om de kopie donkerder te maken en druk op **OK**.  
**Opmerking:** U kunt ook op ◀ drukken om de kopie lichter te maken.
- 4 Druk op **8** om **Kleurintensiteit** te selecteren in het **Menu Kopiëren**.  
Het waardenbereik voor de kleurintensiteit wordt in de vorm van een schaal op het kleurscherm van het bedieningspaneel weergegeven.
- 5 Druk op ► om de afbeelding levendiger te maken en druk op **OK**.  
**Opmerking:** U kunt ook op ◀ drukken om de afbeelding bleker te maken.
- 6 Druk op **Start, Kleur**.

## Een document kopiëren dat al diverse malen is gefaxt

Met de functie Verbeteringen wordt de kwaliteit van tekstdocumenten automatisch aangepast. Met deze functie worden lichte kleuren, die anders wit zouden lijken, donkerder gemaakt waardoor randen van zwarte tekst of foto's scherper worden.

Tekst is de standaardoptie. Met de optie Tekst kunt u de randen van zwarte tekst scherper maken.

- 1 Plaats het origineel met de bedrukte zijde omlaag in de rechterbenedenhoek van de glasplaat.
- 2 Druk tweemaal op **Kopiëren** en druk vervolgens op **7**.  
Hiermee geeft u het Menu Kopiëren weer en selecteert u Verbeteringen.

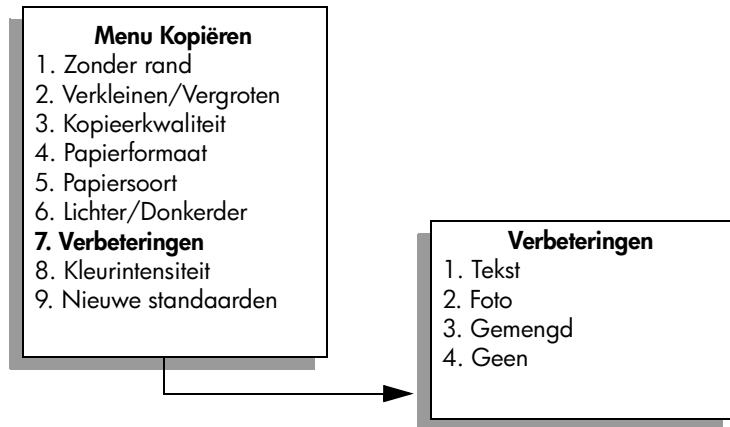

- 3 Druk op ▼ om de instelling **Tekst** te markeren en druk op **OK**.
- 4 Druk op **Start, Zwart** of **Start, Kleur**.

**Tip:** Schakel de functie Tekst uit door Foto of Geen te selecteren als zich een van de volgende problemen voordoet:

- Op sommige plaatsen in de kopieën komen rond de tekst losse, gekleurde stippen voor.
- Grote, zwarte lettertypen zien er vlekkelig uit.
- Dunne, gekleurde objecten of lijnen bevatten zwarte gedeelten.
- In lichtgrijze en grijze gebieden zijn horizontale korrelstructuren of witte banden zichtbaar.

## Lichte gedeelten van de kopie naar voren halen

Met de instelling Foto kunt u lichte kleuren, die anders wit zouden lijken, duidelijker zichtbaar maken. U kunt ook kopiëren met de instelling Foto om de volgende problemen, die zich kunnen voordoen als u kopieert met de instelling Tekst, geheel of gedeeltelijk te voorkomen:

- Op sommige plaatsen in de kopieën komen rond de tekst losse, gekleurde stippen voor.
  - Grote, zwarte lettertypen zien er vlekkerig uit.
  - Dunne, gekleurde objecten of lijnen bevatten zwarte gedeelten.
  - In lichtgrijze en grijze gebieden zijn horizontale korrelstructuren of witte banden zichtbaar.
- 1 Plaats het origineel met de bedrukte zijde omlaag in de rechterbenedenhoek van de glasplaat.  
Plaats de lange zijde van de foto tegen de voorrand van de glasplaat.
  - 2 Druk tweemaal op **Kopiëren** en druk vervolgens op **7**.  
Hiermee geeft u het Menu Kopiëren weer en selecteert u Verbeteringen.
  - 3 Druk op ▼ om de instelling **Foto** te selecteren en druk op **OK**.
  - 4 Druk op **Start, Kleur**.

Met de HP-dirigent (HP Director), die u voor de HP PSC hebt geïnstalleerd, kunt u heel gemakkelijk Verbeteringen instellen voor foto's en andere documenten die u wilt kopiëren. Met één enkele muisklik selecteert u de instelling Foto voor een foto die u wilt kopiëren, de instelling Tekst voor een tekstdocument dat u wilt kopiëren of de instellingen Foto én Tekst voor een document dat zowel afbeeldingen als tekst bevat. Hoe u dit moet doen, leest u in de bij de software geleverde **HP foto- en beeldbewerking Help** op het scherm.

## Een poster maken

Als u de functie Poster gebruikt, verdeelt de HP PSC uw origineel in secties en vergroot deze secties vervolgens tot Letter- of A4-formaat zodat u de secties kunt samenvoegen tot een poster.

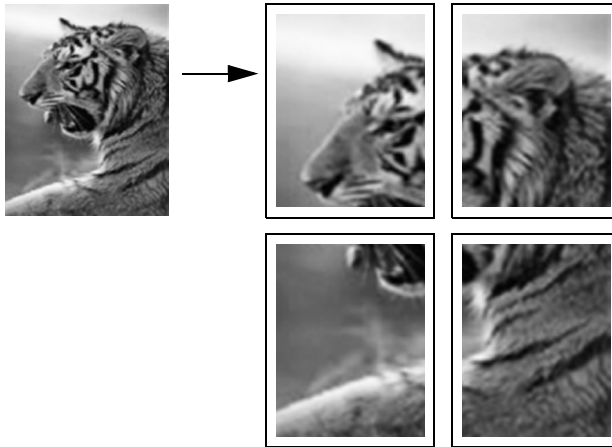

- 1 Plaats het origineel met de bedrukte zijde omlaag in de rechterbenedenhoek van de glasplaat.  
Als u een foto kopieert, plaatst u de lange zijde van de foto tegen de voorrand van de glasplaat.
- 2 Druk tweemaal op **Kopiëren** om het **Menu Kopiëren** weer te geven.
- 3 Druk op **2** en vervolgens op **5**.  
Hiermee selecteert u Verkleinen/Vergroten en vervolgens Poster.

**Menu Kopiëren**

1. Zonder rand
- 2. Verkleinen/Vergroten**
3. Kopieerkwaliteit
4. Papierformaat
5. Papiersoort
6. Lichter/Donkerder
7. Verbeteringen
8. Kleurintensiteit
9. Nieuwe standaarden instellen

**Verkleinen/Vergroten**

1. Ware grootte
2. Aan pagina aanpassen
3. Aangepast 100%
4. Afbeeldingsformaat
- 5. Poster**

- 4 Druk op ▼ om een breedte voor de poster te selecteren en druk op **OK**.  
De standaardbreedte voor posters is één pagina.

**5** Druk op **Start, Zwart** of **Start, Kleur**.

Nadat u de breedte van de poster hebt geselecteerd, stelt de HP PSC de lengte van de poster automatisch in, zodat de oorspronkelijke verhoudingen behouden blijven.

**Tip:** Als het origineel niet kan worden vergroot tot het geselecteerde posterformaat omdat het maximum zoompercentage wordt overschreden, verschijnt een foutbericht waarin wordt vermeld wat de maximumbreedte van de poster is gemeten in pagina's. Selecteer een kleiner posterformaat en maak de kopie nogmaals.

Als u de HP-dirigent (HP Director) op uw computer hebt geïnstalleerd, kunt u nog veel meer creatieve dingen doen met uw foto's. Als u de foto naar de computer scant, kunt u in de HP-dirigent (HP Director) met het hulpmiddel Snelle projecten posters, banners en opstrijkpapieren (T-shirt transfers) van uw foto maken. Hoe u dit kunt doen, leest u in de bij de software geleverde **HP foto- en beeldbewerking Help** op het scherm.

## Een T-shirt transfer in kleur voorbereiden

U kunt een afbeelding of tekst naar een opstrijkpapier (T-shirt transfer) kopiëren en dit patroon vervolgens op een T-shirt strijken.

**Tip:** Het is raadzaam om het aanbrengen van een T-shirt transfer eerst op een oud kledingstuk uit te proberen.

- 1** Plaats het origineel met de bedrukte zijde omlaag in de rechterbenedenhoek van de glasplaat.  
Als u een foto kopieert, plaatst u de lange zijde van de foto tegen de voorrand van de glasplaat.
- 2** Plaats het papier voor T-shirt transfers in de papierlade.
- 3** Druk tweemaal op **Kopiëren** en druk vervolgens op **5**.  
Hiermee geeft u het Menu Kopiëren weer en selecteert u Papiersoort.

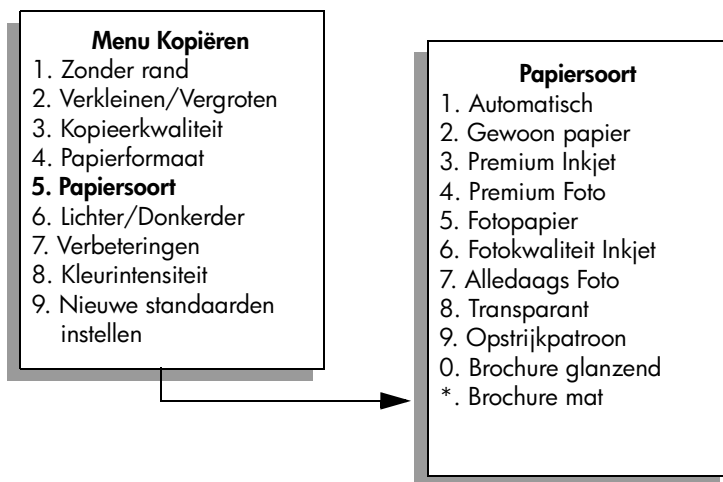

4 Druk op ▼ om **Opstrijkpatroon** te markeren en druk op **OK**.

5 Druk op **Start, Zwart** of **Start, Kleur**.

Als u **Opstrijkpatroon** selecteert als papiersoort, drukt de HP PSC automatisch het spiegelbeeld van het origineel af (zoals hierna wordt getoond), zodat de afbeelding er weer uitziet zoals het origineel als u deze op het T-shirt strijkt.

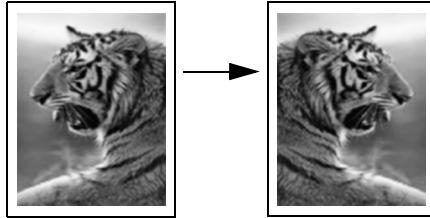

## Een kopieertaak stoppen

- Als u een kopieertaak wilt stoppen, drukt u op **Annuleren** op het bedieningspaneel.





# 5

## Scanfuncties gebruiken

Scannen is het proces waarbij tekst en afbeeldingen naar een elektronische bestandsindeling voor de computer worden geconverteerd. U kunt nagenoeg alles scannen: foto's, tijdschriftartikelen, tekstdocumenten en zelfs 3D-objecten, als deze tenminste geen krassen op de glasplaat veroorzaken.

U kunt de gescande afbeelding of tekst, die een elektronische indeling heeft, in een tekstverwerker of een grafisch programma openen en naar wens aanpassen. U kunt het volgende doen:

- De tekst van een artikel scannen en in een tekstverwerker openen en opnemen in een verslag zodat u minder hoeft te typen;
- Een logo scannen en gebruiken in uw publicatiesoftware zodat u bijvoorbeeld visitekaartjes en brochures voor uzelf kunt drukken;
- Foto's van uw kinderen scannen en per e-mail naar familie sturen, een overzicht van de inventaris van uw huis op foto's vastleggen of een elektronisch plakboek maken.

Als u de scanfuncties wilt gebruiken, moet de HP PSC op de computer zijn aangesloten en zijn ingeschakeld. Verder moet de HP PSC-software op uw computer zijn geïnstalleerd en actief zijn voordat u kunt scannen. Als u wilt controleren of de HP PSC-software op een Windows-pc wordt uitgevoerd, kijkt u of het pictogram voor de HP PSC 2400 Series in het systeemvak in de rechterbenedenhoek van het scherm naast de tijd wordt weergegeven. Op een Macintosh-computer is de HP PSC-software altijd actief.

U kunt een scantaak starten vanaf de computer of vanaf de HP PSC. In dit hoofdstuk wordt alleen beschreven hoe u scant via het bedieningspaneel van de HP PSC.

Raadpleeg de online **HP foto- en beeldbewerking Help** die bij de software wordt geleverd voor meer informatie over de manier waarop u kunt scannen vanaf de computer en hoe u de gescande documenten aanpast, draait, bijsnijdt, scherper maakt en de afmetingen ervan wijzigt.

Dit hoofdstuk bevat de volgende onderwerpen:

- **Een origineel scannen** op pagina 55
- **Het scannen stoppen** op pagina 57

### Een origineel scannen

Dit deel bevat de volgende onderwerpen:

- **De scan naar een computer verzenden die rechtstreeks op de HP PSC is aangesloten** op pagina 56
- **De scan naar een geheugenkaart verzenden die is geladen in de HP PSC** op pagina 57

## De scan naar een computer verzenden die rechtstreeks op de HP PSC is aangesloten

Neem de volgende stappen als de HP PSC rechtstreeks is aangesloten op een computer via een USB-kabel of een parallelle kabel.

- 1 Plaats het origineel met de bedrukte zijde naar beneden in de rechterbenedenhoek van de glasplaat.
- 2 Druk op **Scannen** als het lampje nog niet brandt.  
Er verschijnt een Menu Scannen met daarin de bestemmingen die voor het scannen zijn ingesteld. De standaardbestemming is de bestemming die u de laatste keer dat u het menu gebruikte, hebt gekozen.

### Menu Scannen

1. HP-galerie voor foto- en beeldbewerking
2. HP Instant Share
3. MS Powerpoint
4. Adobe Photoshop
5. Geheugenkaart

- 3 Druk op **OK** om de standaardbestemming te selecteren. Als u een andere bestemming wilt selecteren, drukt u op **▼** om de bestemming te markeren en drukt u op **OK**, of voert u het nummer van de bestemming in met het toetsenblok.
- 4 Druk op **Start, Zwart** of **Start, Kleur**.  
Er verschijnt een voorbeeld van het gescande document in het venster HP-scansoftware op de computer, zodat u bewerkingen kunt uitvoeren. Raadpleeg de online **HP foto- en beeldbewerking Help** die bij de software wordt geleverd.
- 5 Breng de gewenste wijzigingen aan in de voorbeeldafbeelding in het venster van de **HP-scansoftware**. Als u klaar bent, klikt u op **Accepteren**.  
De HP PSC verzendt de scan naar de geselecteerde bestemming. Als u de HP-galerie voor foto- en beeldbewerking (HP galerie) hebt gekozen, wordt deze toepassing automatisch geopend en wordt de afbeelding weergegeven.

In de HP-galerie vindt u allerlei hulpmiddelen voor het bewerken van de gescande afbeelding. U kunt de algehele beeldkwaliteit verbeteren door de helderheid, scherpte, kleurschakering of verzadiging aan te passen. U kunt de afbeelding ook bijsnijden, recht maken, draaien of de afmetingen ervan wijzigen. Als u tevreden bent over de gescande afbeelding, kunt u deze in een ander programma openen, per e-mail verzenden, in een bestand opslaan of afdrukken. Raadpleeg voor meer informatie over het gebruik van de HP galerie de online **HP foto- en beeldbewerking Help** die bij de software wordt geleverd.

## De scan naar een geheugenkaart verzenden die is geladen in de HP PSC

U kunt de gescande afbeelding naar de geheugenkaart verzenden die op dat moment in een van de sleuven voor geheugenkaarten op de HP PSC is geplaatst. Op deze manier kunt u de functies van de geheugenkaart gebruiken om afdrukken zonder rand en albumpagina's te maken van de gescande afbeelding. U hebt ook toegang tot de gescande afbeelding vanaf andere apparaten die de geheugenkaart ondersteunen.

- 1 Plaats het origineel met de bedrukte zijde naar beneden in de rechterbenedenhoek van de glasplaat.
- 2 Druk op **Scannen** als het lampje nog niet brandt.  
Er verschijnt een Menu Scannen met daarin de bestemmingen die voor het scannen zijn ingesteld. De standaardbestemming is de bestemming die u de laatste keer dat u het menu gebruikte, hebt gekozen.



- 3 Druk op ▼ om **Geheugenkaart** te selecteren en druk op **OK**.
- 4 Druk op **Start, Zwart** of **Start, Kleur**.  
De HP PSC scant de afbeelding en het bestand wordt op de geheugenkaart opgeslagen.

## Het scannen stoppen

- ▶ Als u een scantaak wilt stoppen, drukt u op **Annuleren** op het bedieningspaneel.



Met de HP PSC kunt u (kleuren)faxberichten verzenden en ontvangen. U kunt snelkiesnummers instellen om snel en gemakkelijk faxberichten te verzenden naar veelgebruikte nummers. Via het bedieningspaneel kunt u diverse faxopties instellen, zoals resolutie en contrast.

Dit hoofdstuk bevat de volgende onderwerpen:

- **Een faxbericht verzenden** op pagina 60
- **Een faxbericht ontvangen** op pagina 63
- **De faxkopregel instellen** op pagina 66
- **Tekst invoeren** op pagina 67
- **Rapporten afdrukken** op pagina 67
- **Snelkiesinstellingen vastleggen** op pagina 69
- **Resolutie en contrast instellen** op pagina 70
- **Faxopties instellen** op pagina 72
- **Faxberichten in het geheugen opnieuw afdrukken** op pagina 77
- **Een faxtaak stoppen** op pagina 77

Verken de HP-dirigent voor foto- en beeldbewerking (HP Director) grondig om alle functies van de HP PSC goed te leren kennen en optimaal te leren gebruiken. Met de HP-software kunt u onder andere de onderstaande taken uitvoeren die niet beschikbaar zijn via het bedieningspaneel van de HP PSC. Zo kunt u bijvoorbeeld:

- Een faxbericht met een voorblad verzenden vanaf de computer
- Een voorblad ontwerpen op de computer
- Een voorbeeld van een faxbericht bekijken op de computer voordat u het verzendt
- Een faxbericht naar meerdere ontvangers verzenden

Zie **De HP-dirigent (HP Director) gebruiken om meer te doen met de HP PSC** op pagina 6 voor meer informatie over het openen van de HP-dirigent (HP Director).

## Een faxbericht verzenden

Via het bedieningspaneel kunt u met de HP PSC een zwartwit- of kleurenfaxbericht verzenden.

Dit deel bevat de volgende onderwerpen:

- **Faxbevestiging inschakelen** op pagina 60
- **Basisprocedure voor het verzenden van een faxbericht** op pagina 61
- **Een zwartwitfaxbericht van twee pagina's verzenden** op pagina 61
- **Een kleuren- of fotofaxbericht verzenden** op pagina 62
- **Snelkiesnummers gebruiken om een faxbericht te verzenden** op pagina 63

### Faxbevestiging inschakelen

Standaard is de HP PSC zo ingesteld dat er alleen een rapport wordt afgedrukt als er bij het verzenden of ontvangen van een faxbericht een probleem optreedt. Na het verzenden van een faxbericht verschijnt er kort een bericht op het kleurenscherm van het bedieningspaneel met de mededeling dat het faxbericht goed is verzonden. Als u een afgedrukte bevestiging wilt dat de faxberichten goed zijn verzonden, volgt u onderstaande instructies *voordat* u faxberichten gaat verzenden.

- 1 Druk op **Instellingen**.
- 2 Druk op **1** en vervolgens op **5**.

Hiermee selecteert u Rapport afdrukken en vervolgens Instellingen voor faxrapporten.

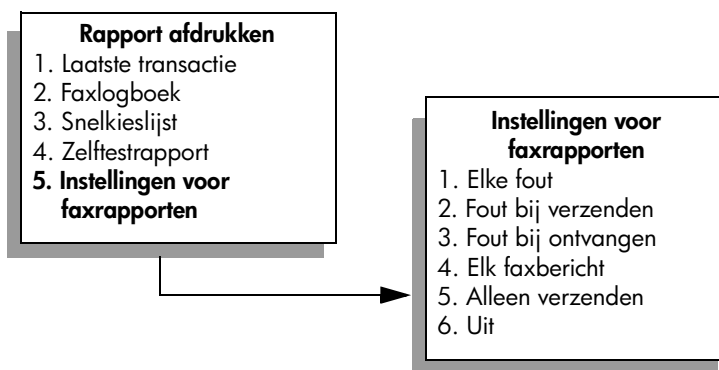

- 3 Druk op **5** en vervolgens op **OK**.  
Hiermee selecteert u Alleen verzenden.

**Opmerking:** Als u de instelling Alleen verzenden selecteert voor het faxrapport, ontvangt u nog steeds afgedrukte rapporten voor eventuele fouten die zich tijdens het faxen voordoen.

Zie **Rapporten afdrukken** op pagina 67 voor meer informatie over het afdrukken van rapporten.

## Basisprocedure voor het verzenden van een faxbericht

In dit deel wordt beschreven hoe u een zwartwifaxbericht verzendt.

Zie **Een zwartwifaxbericht van twee pagina's verzenden** op pagina 61 als u meer wilt weten over het verzenden van een faxbericht van meerdere pagina's. U kunt ook een gekleurd origineel of een foto faxen. Zie **Een kleuren- of fotofaxbericht verzenden** op pagina 62 voor meer informatie.

- 1 Plaats de eerste pagina met de bedrukte zijde naar beneden in de rechterbenedenhoek van de glasplaat.

Zie **Een origineel plaatsen** op pagina 13 voor meer informatie.

- 2 Druk op **Faxen**.  
Het scherm Voer faxnummer in verschijnt.

- 3 Voer het faxnummer in.

**Tip:** Voor een pauze van twee seconden in een nummer drukt u een paar keer op het hekje (#) totdat op het kleurenscherm van het bedieningspaneel een streepje wordt weergegeven.

- 4 Druk op **Start, Zwart**.

Als u op Start, Zwart drukt, wordt de eerste pagina gescand en in het geheugen opgeslagen. Nadat de pagina is gescand, verschijnt op het bedieningspaneel een bericht waarin u wordt gevraagd of u nog een pagina wilt scannen.

- 5 Druk op **1 (Ja)** als u nog een pagina wilt faxen of op **2 (Nee)** als u geen volgende pagina meer wilt faxen.

## Een zwartwifaxbericht van twee pagina's verzenden

Met de HP PSC kunt u een faxbericht in zwart-wit van twee (of meer) pagina's verzenden.

**Opmerking:** U kunt ook een gekleurd origineel of een foto faxen. Zie **Een kleuren- of fotofaxbericht verzenden** op pagina 62 voor meer informatie.

- 1 Plaats de eerste pagina met de bedrukte zijde naar beneden in de rechterbenedenhoek van de glasplaat.

Zie **Een origineel plaatsen** op pagina 13 voor meer informatie.

- 2 Druk op **Faxen**.  
Het scherm Voer faxnummer in verschijnt.

- 3 Voer het faxnummer in.

**Tip:** Voor een pauze van twee seconden in een nummer drukt u een paar keer op het hekje (#) totdat op het kleurenscherm van het bedieningspaneel een streepje wordt weergegeven.

- 4 Druk op **Start, Zwart**.

Als u op Start, Zwart drukt, wordt de eerste pagina gescand en in het geheugen opgeslagen. Nadat de pagina is gescand, verschijnt op het bedieningspaneel een bericht waarin u wordt gevraagd of u nog een pagina wilt scannen.

- 5 Druk op **1 (Ja)** om de volgende pagina te scannen.

- 6 Als daarom wordt gevraagd, haalt u de eerste pagina van de glasplaat en plaatst u de tweede pagina.

- 7 Druk op **OK** om de tweede pagina te faxen.  
Nadat de pagina's door de HP PSC zijn gescand en in het geheugen zijn opgeslagen, wordt het nummer gekozen en het faxbericht verzonden.

Wist u dat u met behulp van de HP-dirigent (HP Director), die bij de HP PSC wordt geleverd, via de computer een faxbericht kunt verzenden? U kunt ook op de computer een faxvoorblad maken en dit met het faxbericht meezenden. Het is echt niet moeilijk.

Raadpleeg de bij de software geleverde **HP foto- en beeldbewerking Help** op het scherm voor meer informatie.

## Een kleuren- of fotofaxbericht verzenden

Met de HP PSC kunt u een gekleurd origineel of een foto faxen. Als de HP PSC bij het verzenden van een kleurenfaxbericht vaststelt dat het faxapparaat van de ontvanger alleen zwartwitfaxberichten kan ontvangen, verzendt de HP PSC het faxbericht in zwart-wit.

U wordt aangeraden uitsluitend het gekleurde origineel te gebruiken voor het verzenden van een kleurenfaxbericht.

- 1 Plaats het origineel met de bedrukte zijde omlaag in de rechterbenedenhoek van de glasplaat.  
Zie **Een origineel plaatsen** op pagina 13 voor meer informatie.  
**Tip:** Als u een foto van 10 x 15 cm (4 x 6 inch) wilt centreren, plaatst u de foto precies midden op een leeg vel papier van Letter- of A4-formaat en legt u dit vel vervolgens op de glasplaat.
- 2 Druk op **Faxen**.  
Het scherm Voer faxnummer in verschijnt.
- 3 Voer het faxnummer in.  
**Tip:** Voor een pauze van twee seconden in een nummer drukt u een paar keer op het hekje (#) totdat op het kleurenscherm van het bedieningspaneel een streepje wordt weergegeven.
- 4 Het is raadzaam om voor het faxen van een foto de resolutie te veranderen in **Foto**. Zie **De resolutie wijzigen** op pagina 71 voor meer informatie over het veranderen van de resolutie.
- 5 Druk op **Start, Kleur**.  
Als u op Start, Kleur drukt, wordt het nummer gekozen en het faxbericht verzonden nadat de pagina's zijn gescand.

Wist u dat u met behulp van de HP-dirigent (HP Director), die bij de HP PSC wordt geleverd, via de computer een faxbericht kunt verzenden? U kunt ook op de computer een faxvoorblad maken en dit met het faxbericht meezenden. Het is echt niet moeilijk.

Raadpleeg de bij de software geleverde **HP foto- en beeldbewerking Help** op het scherm voor meer informatie.



## Snelkiesnummers gebruiken om een faxbericht te verzenden

U kunt snel een faxbericht verzenden vanaf de HP PSC met behulp van snelkiesnummers.

Snelkiesnummers worden alleen weergegeven als u deze hebt ingesteld. Zie **Snelkiesinstellingen vastleggen** op pagina 69 voor meer informatie.

- 1 Plaats het origineel met de bedrukte zijde omlaag in de rechterbenedenhoek van de glasplaat.  
Zie **Een origineel plaatsen** op pagina 13 voor meer informatie.
- 2 Druk op **Faxen**.  
Het scherm Voer faxnummer in verschijnt.

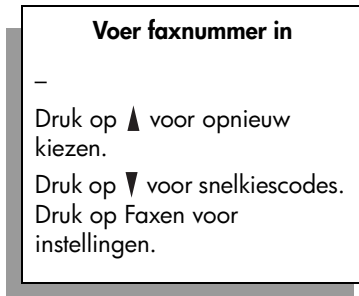

- 3 Druk op ▼ om naar de **snelkiesnummers** te gaan.  
**Tip:** U kunt ook op ▲ drukken om het laatst gekozen nummer opnieuw te kiezen.
- 4 Druk op ▼ totdat het gewenste snelkiesnummer verschijnt.
- 5 Druk op **OK**.
- 6 Druk op **Start, Zwart** of **Start, Kleur**.  
Nadat een pagina is gescand, verschijnt op het bedieningspaneel een bericht waarin wordt gevraagd of u nog een pagina wilt scannen. Druk op 1 (Ja) als u nog een pagina wilt faxen of op 2 (Nee) als u geen pagina meer wilt faxen. Als u op 1 drukt, wordt u gevraagd het volgende origineel te plaatsen. Nadat u het origineel op de glasplaat hebt geplaatst, drukt u op OK als u daarom wordt gevraagd.

Met behulp van de HP-dirigent (HP Director) kunt u via de computer snel en gemakkelijk snelkiesnummers vastleggen. Raadpleeg de bij de software geleverde **HP foto- en beeldbewerking Help** op het scherm voor meer informatie.

## Een faxbericht ontvangen

Afhankelijk van de instelling die u voor de HP PSC hebt gekozen, kunt u faxberichten automatisch of handmatig ontvangen. De HP PSC is ingesteld op het automatisch afdrukken van ontvangen faxberichten, tenzij u Geen antwoord hebt geselecteerd als instelling voor Keren rinkelen om te antwoorden. Zie **Opgave na hoeveel belsignalen de telefoon moet worden beantwoord** op pagina 64 voor meer informatie over Keren rinkelen om te antwoorden.

Als u een faxbericht op papier van legal-formaat ontvangt, terwijl de HP PSC niet is ingesteld op het gebruik van dat papierformaat, wordt het faxbericht automatisch verkleind zodat het op het geladen papier past. Als u de functie voor automatische verkleining hebt uitgeschakeld, wordt het faxbericht op twee pagina's afgedrukt. Zie **Automatische verkleining voor binnenkomende faxberichten instellen** op pagina 74 voor meer informatie.

Als de HP PSC op dezelfde telefoonlijn is aangesloten als een antwoordapparaat, moet u mogelijk instellen na hoeveel belseignalen de HP PSC moet beginnen met het ontvangen van het faxbericht. Het standaard aantal belseignalen dat klinkt voordat de HP PSC een faxbericht ontvangt is 6 (maar dit verschilt per land/regio). Zie **Opgeven na hoeveel belseignalen de telefoon moet worden beantwoord** op pagina 64 voor meer informatie over het instellen van het aantal belseignalen dat moet klinken voordat de faxontvangst wordt gestart.

U moet mogelijk ook op de HP PSC instellen dat faxen handmatig moeten worden beantwoord als u gebruikmaakt van een voicemail-service van uw telefoonmaatschappij.

Als u meer informatie wilt hebben over het instellen van de HP PSC in een omgeving waar ook andere kantoorapparatuur wordt gebruikt, zoals antwoordapparaten en voicemail, raadpleegt u **Fax-setup** op pagina 123.

**Opmerking:** Als u een inktpatroon voor het afdrukken van foto's hebt geïnstalleerd, kunt u deze inktpatroon vervangen door een zwarte-inktpatroon wanneer u faxen ontvangt. Zie **Met inktpatronen werken** op pagina 86 voor meer informatie.

Dit deel bevat de volgende onderwerpen:

- **Opgeven na hoeveel belseignalen de telefoon moet worden beantwoord** op pagina 64
- **De HP PSC instellen op het handmatig beantwoorden van faxoproepen** op pagina 65
- **Een faxbericht handmatig ontvangen** op pagina 66

## Opgeven na hoeveel belseignalen de telefoon moet worden beantwoord

U kunt opgeven na hoeveel belseignalen de HP PSC een oproep automatisch moet beantwoorden. De standaardinstelling is 6 belseignalen (dit verschilt per land/regio).

Als u niet wilt dat de HP PSC een oproep automatisch beantwoordt, stelt u Keren rinkelen om te antwoorden in op Geen antwoord.

- 1 Druk op **Instellingen**.
- 2 Druk op **3** en nogmaals op **3**.  
Hiermee selecteert u Basisfaxinstellingen en vervolgens Keren rinkelen om te antwoorden.
- 3 Druk op ▼ totdat het gewenste aantal belseignalen is gemarkeerd.  
Als op de telefoonlijn ook een antwoordapparaat is aangesloten, moet u de HP PSC zo instellen dat deze de telefoon ná het antwoordapparaat beantwoordt. Het aantal belseignalen dat u instelt voor de HP PSC, moet hoger zijn dan het aantal belseignalen dat is ingesteld voor het antwoordapparaat.

Het antwoordapparaat moet een oproep dus eerder beantwoorden dan de HP PSC. De HP PSC controleert de oproepen en beantwoordt een oproep als er faxsignalen worden gedetecteerd.

- 4 Druk op **OK** om de instelling te accepteren.
- 5 Als er op de telefoonlijn een modem is aangesloten, moet u in de modemsoftware de automatische ontvangst van faxen op de computer uitschakelen, omdat de HP PSC faxberichten anders niet juist ontvangt.

Als u meer informatie wilt hebben over het instellen van de HP PSC in een omgeving waar ook andere kantoorapparatuur wordt gebruikt, zoals antwoordapparaten en voicemail, raadpleegt u **Fax-setup** op pagina 123.

## De HP PSC instellen op het handmatig beantwoorden van faxoproepen

In bepaalde situaties kan het handig zijn faxberichten handmatig te ontvangen. Als er bijvoorbeeld naast de HP PSC een telefoontoestel op de telefoonlijn is aangesloten en het niet mogelijk is om twee verschillende belseignalen te ontvangen, moet u de HP PSC instellen op het handmatig beantwoorden van faxoproepen. Dat is nodig omdat de HP PSC in deze situatie geen onderscheid kan maken tussen faxoproepen en telefoonoproepen. Voor het handmatig ontvangen van faxberichten moet u zelf aanwezig zijn om op de binnenkomende faxoproep te reageren, anders kan de HP PSC geen faxberichten ontvangen. Zie **Een faxbericht handmatig ontvangen** op pagina 66 voor meer informatie over het handmatig ontvangen van faxberichten.

Als u meer informatie wilt hebben over het instellen van de HP PSC in een omgeving waar ook andere kantoorapparatuur wordt gebruikt, zoals antwoordapparaten en voicemail, raadpleegt u **Fax-setup** op pagina 123.

- 1 Druk op **Instellingen**.
- 2 Druk op **3** en nogmaals op **3**.  
Hiermee selecteert u Basisfaxinstellingen en vervolgens Keren rinkelen om te antwoorden.

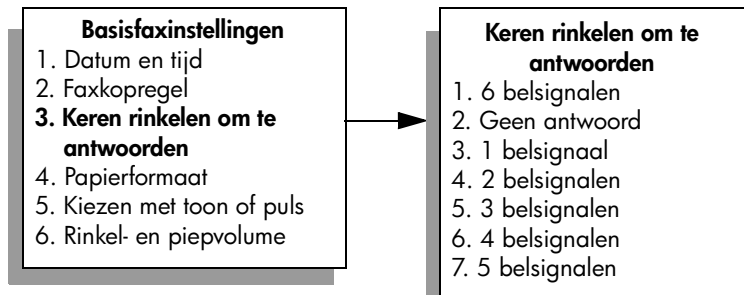

- 3 Druk op **2**.  
Hiermee selecteert u Geen antwoord.
- 4 Druk op **OK** om de instelling te accepteren.

## Een faxbericht handmatig ontvangen

Als u de HP PSC instelt op het handmatig ontvangen van faxberichten, moet u aanwezig zijn om op de binnenkomende faxoproep te kunnen reageren.

- 1 Als de HP PSC rinkelt, neemt u de hoorn op van een telefoontoestel dat op dezelfde telefoonlijn is aangesloten als de HP PSC.
- 2 Als u een faxsignaal hoort, kunt u het volgende doen:
  - Als het telefoontoestel is aangesloten op de achterkant van de HP PSC, drukt u op **Faxen** en vervolgens op **Start, Zwart** of **Start, Kleur**.
  - Als het telefoontoestel niet op de achterkant van de HP PSC is aangesloten maar wel op dezelfde telefoonlijn, drukt u op het telefoontoestel op **1 2 3**.
- 3 Wacht op het faxsignaal en leg de telefoonhoorn neer.

## De faxkopregel instellen

De faxkopregel is de regel tekst met uw naam en faxnummer die wordt afgedrukt boven aan elk faxbericht dat u verstuurt. U wordt aangeraden de faxkopregel in te stellen met behulp van de wizard Fax-setup bij het installeren van de HP-software. Het is echter ook mogelijk om een faxkopregel in te stellen via het bedieningspaneel.

In veel landen is deze kopregel informatie voor de identificatie van de afzender wettelijk verplicht.

**Opmerking:** In Hongarije kan de identificatiecode van de abonnee (de faxkopregel) alleen door bevoegd personeel worden ingesteld of gewijzigd. Neem voor meer informatie contact op met uw geautoriseerde HP-leverancier.

- 1 Druk op **Instellingen**.
- 2 Druk op **3** en vervolgens op **2**.  
Hiermee selecteert u Basisfaxinstelling en vervolgens Faxkopregel.
- 3 Voer achter **uw naam** uw naam in met behulp van het numerieke toetsenblok en druk vervolgens op **OK**.  
Zie **Tekst invoeren** op pagina 67 voor meer informatie over het invoeren van tekst.
- 4 Voer uw faxnummer in met het toetsenblok.
- 5 Druk op **OK**.

Het invoeren van de gegevens voor de faxkopregel gaat gemakkelijker met de wizard Fax-setup in de HP-dirigent (HP Director), die bij de HP PSC is geleverd. Behalve de faxkopregel kunt u ook gegevens invoeren voor het faxvoorblad. Deze gegevens worden gebruikt als u via de computer een faxbericht met een voorblad verstuurt.

Raadpleeg de bij de software geleverde **HP foto- en beeldbewerking Help** op het scherm voor meer informatie.

## Tekst invoeren

Hier volgen enkele tips voor het invoeren van tekst met het toetsenblok op het bedieningspaneel.

- Druk op de toetsenblokknummers die overeenstemmen met de letters van een naam.

ABC  
 2 De letters A, B en C corresponderen met nummer 2 enzovoort.

- Druk meerdere malen op een toets om de letter eerst als kleine letter en vervolgens als hoofdletter weer te geven. De eerste letter van een woord wordt automatisch een hoofdletter.

JKL  
 5 Als u dit teken wilt maken: j k l J K L 5  
 drukt u dit aantal keren op 5: 1 2 3 4 5 6 7

**Opmerking:** Afhankelijk van de instelling voor land/regio die u hebt geselecteerd, kunnen extra tekens beschikbaar zijn.

- Zodra de juiste letter wordt weergegeven, drukt u op ►. Vervolgens drukt u op het nummer dat correspondeert met de volgende letter in de naam. Druk meerdere malen op de toets, totdat de juiste letter wordt weergegeven.
- Anderhalve seconde nadat u voor het laatst op een toets hebt gedrukt, gaat de cursor automatisch naar rechts.
- Als u een spatie wilt invoegen, drukt u op het hekje (#).
- Voor een streepje drukt u op het hekje( #)
- Voor een symbool, zoals @, drukt u herhaaldelijk op het sterretje (\*) om de lijst met beschikbare symbolen te doorlopen. De beschikbare symbolen zijn: \*, -, &, ., / (), ', =, #, @, \_ en !
- Als u een verkeerd teken hebt ingevoerd, drukt u op ◀ om dit verkeerde teken te wissen, waarna u het juiste teken invoert.
- Als u klaar bent met het invoeren van tekst, drukt u op **OK** om de ingevoerde gegevens op te slaan.

## Rapporten afdrukken

U kunt de HP PSC zo instellen dat fouterapporten en bevestigingsrapporten worden afgedrukt voor elk faxbericht dat u verzendt en ontvangt. U kunt ook handmatig systeemrapporten afdrukken op het moment dat u die nodig hebt. Deze rapporten verschaffen nuttige systeeminformatie over de HP PSC.

Standaard is de HP PSC zo ingesteld dat alleen een rapport wordt afgedrukt als zich een probleem voordoet bij het verzenden of ontvangen van een faxbericht. Na het verzenden van een faxbericht verschijnt er kort een bericht op het bedieningspaneel met de mededeling dat het faxbericht goed is verzonden.

Dit deel bevat de volgende onderwerpen:

- **Automatisch rapporten genereren** op pagina 68
- **Handmatig rapporten genereren** op pagina 68

## Automatisch rapporten genereren

U kunt de HP PSC zo configureren dat deze automatisch bevestigings- en foutrapporten afdrukt.

**Opmerking:** Als u een afgedrukte bevestiging wenst dat de faxberichten goed zijn verzonden, volgt u onderstaande instructies *voordat* u faxberichten gaat verzenden.

- 1 Druk op **Instellingen**.
- 2 Druk op **1** en vervolgens op **5**.  
Hiermee selecteert u Rapport afdrukken en vervolgens Instellingen voor faxrapporten.

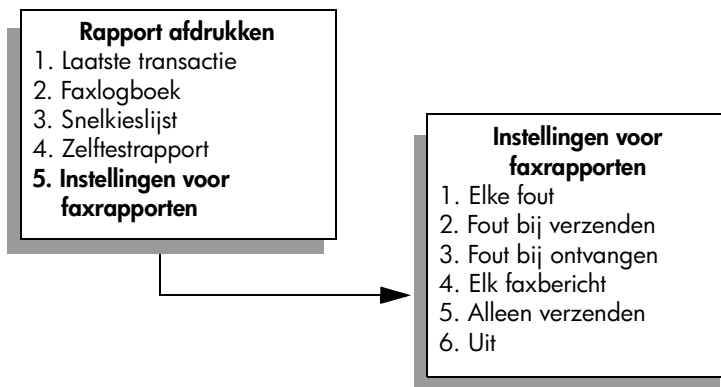

- 3 Druk op ▼ om de volgende soorten rapporten te doorlopen:
  - **1. Elke fout:** dit rapport wordt afgedrukt als zich een fout voordoet (standaardinstelling).
  - **2. Fout bij verzenden:** dit rapport wordt afgedrukt als zich een transmissiefout voordoet.
  - **3. Fout bij ontvangen:** dit rapport wordt afgedrukt als zich een ontvangstfout voordoet.
  - **4. Elk faxbericht:** dit rapport wordt afgedrukt ter bevestiging van de ontvangst of verzending van elk faxbericht.
  - **5. Alleen verzenden:** dit rapport wordt afgedrukt na verzending van elk faxbericht.
  - **6. Uit:** er worden geen faxrapporten afgedrukt.
- 4 Als het gewenste rapport is gemarkeerd, drukt u op **OK**.

## Handmatig rapporten genereren

U kunt handmatig rapporten over de HP PSC genereren, waarin bijvoorbeeld de status wordt vermeld van het laatste faxbericht dat u hebt verzonden.

- 1 Druk op **Instellingen** en vervolgens op **1**.  
Hiermee selecteert u Rapport afdrukken.

**Rapport afdrukken**

1. Laatste transactie
2. Faxlogboek
3. Snelkieslijst
4. Zelftestrapport
5. Instellingen voor faxrapporten

- 2 Druk op ▼ om de volgende soorten rapporten te doorlopen:
  - **1. Laatste transactie:** een rapport met de details van de laatste faxtransactie.
  - **2. Faxlogboek:** een overzicht van ongeveer de laatste 40 faxtransacties.
  - **3. Snelkieslijst:** een lijst van geprogrammeerde snelkiesnummers.
  - **4. Zelftestrapport:** een rapport dat helpt bij het achterhalen van de oorzaak van problemen met afdrukken en uitlijnen. Zie **Een zelftestrapport afdrukken** op pagina 87 voor meer informatie.
  - **5. Instellingen voor faxrapporten:** hiermee worden de automatische faxrapporten afgedrukt, zoals is beschreven in **Automatisch rapporten genereren** op pagina 68.
- 3 Als het gewenste rapport is gemarkeerd, drukt u op **OK**.

## Snelkiesinstellingen vastleggen

U kunt snelkiesnummers toewijzen aan faxnummers die u vaak gebruikt. U kunt die nummers dan snel kiezen met de toetsen op het bedieningspaneel. U kunt, afhankelijk van het model, tot 60 afzonderlijke snelkiesnummers instellen.

U wordt aangeraden de snelkiesinstellingen vast te leggen met behulp van de HP-dirigent (HP Director), maar het is ook mogelijk om dit te doen via het bedieningspaneel.

Zie **Snelkiesnummers gebruiken om een faxbericht te verzenden** op pagina 63 voor informatie over het gebruik van snelkiesnummers bij het verzenden van faxberichten.

**Opmerking:** Een snelkiesnummer kan maar aan één telefoonnummer worden toegewezen. Groepen snelkiesnummers worden niet ondersteund.

Met behulp van de HP-dirigent (HP Director) kunt u via de computer snel en gemakkelijk snelkiesnummers vastleggen. Raadpleeg de bij de software geleverde **HP foto- en beeldbewerking Help** op het scherm voor meer informatie.

Dit deel bevat de volgende onderwerpen:

- **Snelkiesnummers instellen** op pagina 70
- **Snelkiesnummers verwijderen** op pagina 70

## Snelkiesnummers instellen

U kunt snelkiesnummers instellen voor faxnummers die u vaak gebruikt.

- 1 Druk op **Instellingen**.
- 2 Druk op **2** en vervolgens op **1**.  
Hiermee selecteert u Snelkiesinstellingen en vervolgens Individueel snelkiezen.

### Snelkiesinstellingen

1. Individueel snelkiezen
2. Snelkiesnummer verwijderen
3. Snelkieslijst afdrukken

Het eerste nog niet toegewezen snelkiesnummer wordt in het venster weergegeven.

- 3 Druk op **OK** om het weergegeven snelkiesnummer te selecteren. U kunt ook op **▼** of **▲** drukken om een ander leeg nummer te selecteren.
- 4 Voer het faxnummer in dat u aan het snelkiesnummer wilt toewijzen en druk op **OK**.  
**Tip:** Voor een pauze van twee seconden in een nummer drukt u een paar keer op het hekje (#) totdat op het kleurenscherm van het bedieningspaneel een streepje wordt weergegeven.
- 5 Voer de naam van de persoon of het bedrijf in en druk vervolgens op **OK**.  
Zie **Tekst invoeren** op pagina 67 voor meer informatie over het invoeren van tekst.
- 6 Als de vraag **Nog een invoeren?** verschijnt, drukt u op **1 (Ja)** als u nog een nummer wilt instellen of drukt u op **2 (Nee)** als u geen nummer meer wilt instellen.

## Snelkiesnummers verwijderen

Volg deze stappen als u een individueel snelkiesnummer wilt wissen.

- 1 Druk op **Instellingen**.
- 2 Druk op **2** en vervolgens nogmaals op **2**.  
Hiermee selecteert u Snelkiesinstellingen en vervolgens Snelkiesnummer verwijderen.
- 3 Druk op **▼** tot het individuele nummer dat u wilt verwijderen, wordt weergegeven. Druk vervolgens op **OK**.

## Resolutie en contrast instellen

U kunt de resolutie en het contrast wijzigen van de documenten die u verzendt. Na twee minuten zonder activiteit worden uw wijzigingen ongedaan gemaakt en de standaardinstellingen hersteld, tenzij u uw wijzigingen als standaard instelt. Zie **Nieuwe standaardinstellingen instellen** op pagina 72 voor meer informatie.



**Opmerking:** Deze instellingen hebben geen gevolgen voor de kopieerinstellingen. De resolutie en het contrast voor het kopiëren worden los van de resolutie en het contrast voor het faxen ingesteld. Ook hebben de instellingen die u met het bedieningspaneel wijzigt, geen invloed op faxberichten die u via de computer verzendt.

Dit deel bevat de volgende onderwerpen:

- **De resolutie wijzigen** op pagina 71
- **Het contrast wijzigen** op pagina 71
- **Nieuwe standaardinstellingen instellen** op pagina 72

## De resolutie wijzigen

De resolutie is van invloed op de transmissiesnelheid en kwaliteit van gefaxte documenten. De HP PSC verstuurt faxberichten slechts met de hoogste resolutie die door het ontvangende faxapparaat wordt ondersteund.

- 1 Plaats het origineel met de bedrukte zijde omlaag in de rechterbenedenhoek van de glasplaat.  
Zie **Een origineel plaatsen** op pagina 13 voor meer informatie.
- 2 Druk op **Faxen**.  
Het scherm Voer faxnummer in verschijnt.
- 3 Voer het faxnummer in.
- 4 Druk op **Faxen** en vervolgens op **1**.  
Hiermee selecteert u het Menu Faxen en vervolgens Resolutie.

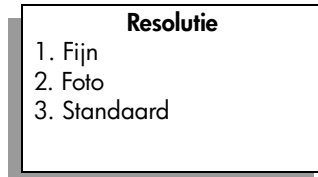

- 5 Druk op ▼ om een resolutie-instelling te selecteren:
  - **Fijn**: dit is de standaardinstelling. Deze instelling geeft tekst van hoge kwaliteit en is geschikt voor het faxen van de meeste documenten.
  - **Foto**: deze instelling geeft de beste kwaliteit voor het faxen van foto's. Als u **Foto** kiest, moet u er wel rekening mee houden dat het verzenden van het faxbericht langer duurt. Voor het faxen van foto's wordt aangeraden **Foto** te kiezen.
  - **Standaard**: deze instelling biedt de snelst mogelijke transmissie, maar de minst goede kwaliteit.
- 6 Druk op **OK**.
- 7 Druk op **Start, Zwart** of **Start, Kleur**.

## Het contrast wijzigen

U kunt het contrast van een faxbericht wijzigen zodat het bericht donkerder of lichter is dan het origineel. Deze functie is handig als u een vervaagd, verbleekt of handgeschreven document wilt faxen. U kunt het origineel donkerder maken door het contrast aan te passen.

- 1 Plaats het origineel met de bedrukte zijde omlaag in de rechterbenedenhoek van de glasplaat.  
Zie **Een origineel plaatsen** op pagina 13 voor meer informatie.
- 2 **Druk op Faxen.**  
Het scherm Voer faxnummer in verschijnt.
- 3 Voer het faxnummer in.
- 4 Druk op **Faxen** en vervolgens op **2**.  
Hiermee selecteert u het Menu Faxen en vervolgens Lichter/Donkerder.  
Het bereik van contrastwaarden wordt in de vorm van een schaal op het kleurenscherm van het bedieningspaneel weergegeven.
- 5 Druk op ◀ om het faxbericht lichter te maken of op ▶ om het faxbericht donkerder te maken.  
Afhankelijk van de toets waarop u drukt, verplaatst de indicator zich naar links of rechts.
- 6 Druk op **OK**.
- 7 Druk op **Start, Zwart** of **Start, Kleur**.

### Nieuwe standaardinstellingen instellen

U kunt de standaardwaarden voor de resolutie en het contrast wijzigen met het bedieningspaneel.

- 1 Breng de gewenste wijzigingen aan voor de **Resolutie** en **Lichter/Donkerder**.
- 2 Als het **Menu Faxen** nog niet is geopend, drukt u tweemaal op **Faxen**.  
Hiermee selecteert u het Menu Faxen.
- 3 Druk op **3**.  
Hiermee selecteert u Nieuwe standaarden instellen.
- 4 Druk op **OK**.

## Faxopties instellen

Er zijn vele faxopties die u kunt instellen. Zo kunt u bijvoorbeeld opgeven dat de HP PSC een faxnummer dat bezet is, automatisch opnieuw moet kiezen. Dit deel kunt u gebruiken als informatie bij het veranderen van faxopties.

Dit deel bevat de volgende onderwerpen:

- **Een nummer dat bezet is of geen antwoord geeft, automatisch opnieuw kiezen** op pagina 73
- **De foutcorrectiemodus gebruiken** op pagina 73
- **Automatische verkleining voor binnenkomende faxberichten instellen** op pagina 74
- **Het volume instellen** op pagina 74
- **Het belpatroon wijzigen (specifieke belsignalen)** op pagina 74
- **Datum en tijd instellen** op pagina 75

- **Het papierformaat instellen** op pagina 76
- **Kiezen met toon of puls** op pagina 76
- **Backup-faxontvangst instellen** op pagina 76

## Een nummer dat bezet is of geen antwoord geeft, automatisch opnieuw kiezen

U kunt de HP PSC zodanig instellen dat deze een nummer dat bezet is of geen antwoord geeft, automatisch opnieuw kiest. De standaardinstelling voor Opnieuw kiezen bij in gesprek is Opnieuw kiezen. De standaardinstelling voor Opnieuw kiezen bij geen antwoord is Niet opnieuw kiezen.

- 1 Druk op **Instellingen**.
- 2 Voer een van de volgende handelingen uit:
  - Als u de instelling van **Opnieuw kiezen bij in gesprek** wilt wijzigen, drukt u op **4** en vervolgens op **3**.  
Hiermee selecteert u Geavanceerde faxinstellingen en vervolgens Opnieuw kiezen bij in gesprek.
  - Als u de instelling van **Opnieuw kiezen bij geen antwoord** wilt wijzigen, drukt u op **4** en vervolgens nogmaals op **4**.  
Hiermee selecteert u Geavanceerde faxinstellingen en vervolgens Opnieuw kiezen bij geen antwoord.

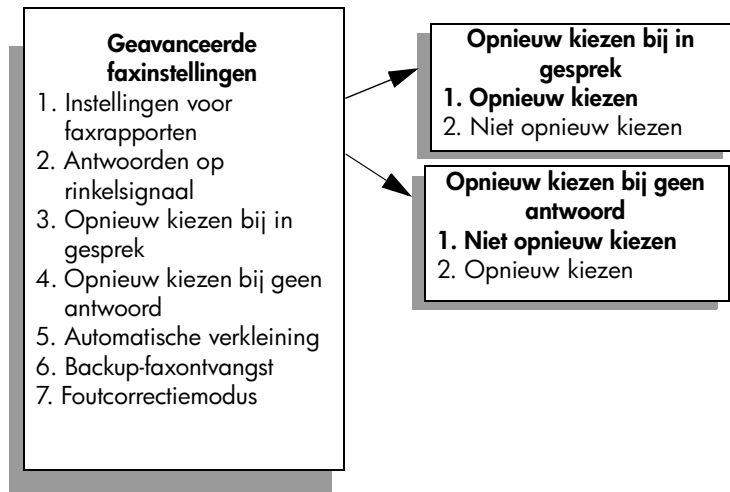

- 3 Druk op ▼ om **Opnieuw kiezen** of **Niet opnieuw kiezen** te selecteren.
- 4 Druk op **OK**.

## De foutcorrectiemodus gebruiken

ECM elimineert gegevensverlies als gevolg van slechte telefoonverbindingen, door transmissiefouten te detecteren en automatisch het foutieve gedeelte opnieuw te verzenden. Uw telefoonkosten blijven gelijk, en kunnen bij goede verbindingen zelfs lager uitvallen. Bij slechte verbindingen brengt ECM een langere verzendtijd en hogere kosten met zich mee, maar worden de gegevens betrouwbaarder verzonden. Schakel ECM alleen uit (standaard is ECM ingeschakeld) als met ECM uw telefoonkosten aanzienlijk hoger uitvallen en als een slechtere kwaliteit van faxberichten geen probleem is.

- 1 Druk op **Instellingen**.
- 2 Druk op **4** en vervolgens op **7**.  
Hiermee selecteert u Geavanceerde faxinstellingen en vervolgens Foutcorrectiemodus.
- 3 Druk op ▼ om **Uit** of **Aan** te selecteren.
- 4 Druk op **OK**.

### Automatische verkleining voor binnenkomende faxberichten instellen

Deze instelling bepaalt wat de HP PSC doet als deze een faxbericht ontvangt dat te groot is voor het standaardpapierformaat. Als Automatisch verkleining is ingeschakeld (de standaardinstelling), wordt de afbeelding verkleind zodat deze indien mogelijk op één pagina past. Als Automatisch verkleining is uitgeschakeld, worden de gegevens die niet op de eerste pagina passen, op de volgende pagina afgedrukt. Deze functie komt van pas als u een faxbericht van Legal-formaat ontvangt terwijl in de invoerlade papier van Letter-formaat is geplaatst.

- 1 Druk op **Instellingen**.
- 2 Druk op **4** en vervolgens op **5**.  
Hiermee selecteert u Geavanceerde faxinstellingen en vervolgens Automatische verkleining.
- 3 Druk op ▼ om **Uit** of **Aan** te selecteren.
- 4 Druk op **OK**.

### Het volume instellen

Op de HP PSC kunt u drie geluidsniveaus instellen voor het volume van het belsignaal en de luidspreker. Het rinkelvolume is het geluidsniveau van de overgaande telefoon. Het luidsprekervolume is het geluidsniveau van alle overige geluiden, zoals de kiestonen, faxtonen en het geluid dat u hoort als u op een toets drukt. De standaardinstelling is Zacht.

- 1 Druk op **Instellingen**.
- 2 Druk op **3** en vervolgens op **6**.  
Hiermee selecteert u Basisfaxinstellingen en vervolgens Rinkel- en piepvolume.
- 3 Druk op ▼ om een van de opties te selecteren: **Zacht**, **Hard** of **Uit**.
- 4 Druk op **OK**.

### Het belpatroon wijzigen (specifieke belsignalen)

Veel telefoonmaatschappijen bieden een service aan waarbij abonnees voor één telefoonlijn meerdere telefoonnummers krijgen toegewezen die elk hun eigen specifieke belpatroon hebben. Als u zich op deze service abonneert, heeft elk telefoonnummer een ander belpatroon, dat bijvoorbeeld kan bestaan uit enkele, dubbele en driedubbele belsignalen. Als deze service niet beschikbaar is, gebruikt u het standaardbelpatroon Alle belsignalen.

Als u de HP PSC aansluit op een telefoonlijn met specifieke belsignalen, moet u de telefoonmaatschappij verzoeken om twee verschillende belpatronen toe te wijzen aan binnenkomende gespreksoproepen en faxoproepen. Het is het beste om voor een faxnummer dubbele of drievoudige belsignalen te vragen.

- 1 Controleer of de HP PSC is ingesteld om faxoproepen automatisch te beantwoorden. Zie **Opgeven na hoeveel belsignalen de telefoon moet worden beantwoord** op pagina 64 voor meer informatie.
- 2 Druk op **Instellingen**.
- 3 Druk op **4** en vervolgens op **2**.  
Hiermee selecteert u Geavanceerde faxinstellingen en vervolgens Rinkelsignaal voor antwoorden.
- 4 Druk op **▼** om de opties te doorlopen: **Alle belsignalen**, **Enkele belsignalen**, **Dubbele belsignalen**, **Driedubbele belsignalen** en **Dubbele en driedubbele belsignalen**.
- 5 Als het belpatroon verschijnt dat de telefoonmaatschappij voor dit nummer heeft gereserveerd, drukt u op **OK**.

### Datum en tijd instellen

U kunt de datum en de tijd instellen via het bedieningspaneel. Als een faxbericht wordt verzonden, worden de huidige datum en tijd samen met de faxkopregel afgedrukt. De notatie van de datum en de tijd is afhankelijk van de taalinstelling en de landinstelling.

Doorgaans worden de datum en de tijd automatisch door de computersoftware ingesteld.

**Opmerking:** Als de HP PSC geen stroom meer krijgt, moeten datum en tijd opnieuw worden ingesteld.

- 1 Druk op **Instellingen**.
- 2 Druk op **3** en vervolgens op **1**.  
Hiermee selecteert u Basisfaxinstellingen en vervolgens Datum en tijd.
- 3 Voer de maand, de dag en het jaar (de laatste twee cijfers) via het toetsenblok in.  
De onderstrepingscursor wordt in eerste instantie weergegeven onder het eerste cijfer en gaat automatisch door naar de volgende cijfers als u op een toets drukt. Nadat u het laatste cijfer van de datum hebt ingevoerd, wordt u automatisch gevraagd de tijd op te geven.
- 4 Voer de uren en minuten in.  
Bij een 12-uurs tijdweergave verschijnt nadat u het laatste cijfer voor de tijd hebt ingevoerd automatisch de vraag om aan te geven of het om AM (voormiddag) of PM (namiddag) gaat.
- 5 Druk op **1** voor AM of **2** voor PM.  
De nieuwe datum- en tijdinstellingen worden weergegeven op het bedieningspaneel.

## Het papierformaat instellen

U kunt het papierformaat voor ontvangen faxberichten selecteren. Het geselecteerde papierformaat moet overeenkomen met het formaat van het papier in de invoerlade. Faxberichten kunnen alleen worden afgedrukt op papier van het formaat Letter, A4 of Legal.

**Opmerking:** Als zich papier van een onjuist formaat in de invoerlade bevindt op het moment dat er een faxbericht binnenkomt, wordt het bericht niet afgedrukt. Plaats papier van het formaat Letter, A4 of Legal in de invoerlade en druk op OK om het faxbericht af te drukken.

- 1 Druk op **Instellingen**.
- 2 Druk op **3** en vervolgens op **4**.  
Hiermee selecteert u Basisfaxinstellingen en vervolgens Papierformaat.
- 3 Druk op ▼ om een optie te markeren en druk op **OK**.

## Kiezen met toon of puls

U kunt de kieswijze instellen op toonkiezen of pulskiezen. De meeste telefoonsystemen werken hetzij met toonkiezen, hetzij met pulskiezen. Als het openbare telefoonnet of uw telefooncentrale (PBX) werkt met pulskiezen, moet u Pulskiezen selecteren. De standaardinstelling is Toonkiezen. Als u pulskiezen selecteert, zijn sommige functies van het telefoonsysteem mogelijk niet beschikbaar. Bovendien kan het met pulskiezen langer duren om een faxnummer te kiezen. Neem contact op met de telefoonmaatschappij als u niet weet welke instelling u het beste kunt gebruiken.

**Opmerking:** Als pulskiezen niet noodzakelijk is voor uw telefoonsysteem, kunt u het beste de standaardinstelling Toonkiezen gebruiken.

- 1 Druk op **Instellingen**.
- 2 Druk op **3** en vervolgens op **5**.  
Hiermee selecteert u Basisfaxinstellingen en vervolgens Kiezen met toon of puls.
- 3 Druk op ▼ om een optie te markeren en druk op **OK**.

## Backup-faxontvangst instellen

Met de functie Backup-faxontvangst kunt u ontvangen faxberichten in het geheugen opslaan. Als bijvoorbeeld de inktpatroon tijdens het ontvangen van een faxbericht leeg raakt, wordt het bericht in het geheugen opgeslagen. Nadat u de inktpatroon hebt vervangen kunt u het faxbericht alsnog afdrukken. Op het scherm van het bedieningspaneel wordt een melding weergegeven als er niet-afgedrukte faxberichten in het geheugen zijn opgeslagen.

Standaard is de functie Backup-faxontvangst ingeschakeld. Zie **Faxberichten in het geheugen opnieuw afdrukken** op pagina 77 voor informatie over het afdrukken van in het geheugen opgeslagen faxen.

De HP PSC kan, afhankelijk van het model, tot 60 pagina's in het geheugen opslaan. Als het geheugen van de HP PSC vol raakt, worden de oudste, afgedrukte faxberichten overschreven.

**Opmerking:** Alle niet-afgedrukte faxberichten blijven in het geheugen totdat zij worden afgedrukt of verwijderd. Als het geheugen vol is met niet-afgedrukte faxberichten, zal de HP PSC geen faxoproepen meer aannemen totdat de niet-afgedrukte faxberichten zijn afgedrukt. Als u alle faxberichten uit het geheugen wilt verwijderen, inclusief de niet-afgedrukte faxberichten, schakelt u de HP PSC uit.

- 1 Druk op **Instellingen**.
- 2 Druk op **4** en vervolgens op **6**.  
Hiermee selecteert u Geavanceerde faxinstellingen en vervolgens Backup-faxontvangst.
- 3 Druk op ▼ om **Aan** of **Uit** te selecteren.
- 4 Druk op **OK**.

## Faxberichten in het geheugen opnieuw afdrukken

Fax in geheugen opnieuw afdrukken is een functie waarmee u een faxbericht dat in het geheugen is opgeslagen, opnieuw kunt afdrukken. Als de HP PSC een faxbericht begint af te drukken dat u niet nodig hebt, kunt u op elk gewenst moment op Annuleren drukken om het afdrukken te stoppen. De HP PSC begint dan het volgende in het geheugen opgeslagen faxbericht af te drukken. U moet telkens op Annuleren drukken voor elk opgeslagen faxbericht dat u niet wilt afdrukken.

**Opmerking:** Als u de HP PSC uitschakelt, gaan alle in het geheugen opgeslagen faxberichten verloren.

Faxberichten worden alleen in het geheugen opgeslagen als Backup-faxontvangst is ingeschakeld. Zie **Backup-faxontvangst instellen** op pagina 76 voor meer informatie.

- 1 Druk op **Instellingen**.
- 2 Druk op **5** en vervolgens op **4**.  
Hiermee selecteert u Tools en vervolgens Fax in geheugen opnieuw afdrukken.  
De faxberichten in het geheugen worden afgedrukt.

## Een faxtaak stoppen

- Als u het verzenden of ontvangen van een faxbericht wilt stoppen, drukt u op **Annuleren**.





De meeste afdrukinstellingen worden automatisch bepaald door de softwaretoepassing van waaruit u afdrukt of door de HP ColorSmart-technologie. U hoeft de instellingen alleen handmatig te wijzigen als u de afdrukkwaliteit wilt veranderen, wilt afdrukken op speciale papiersoorten of transparanten of speciale functies wilt gebruiken.

**Opmerking:** Als u een fotogeheugenkaart hebt, kunt u foto's op deze kaart selecteren en rechtstreeks afdrukken met de HP PSC. Zie **Een geheugenkaart gebruiken** op pagina 23 voor meer informatie.

Dit hoofdstuk bevat de volgende onderwerpen:

- **Afdrukken vanuit een softwaretoepassing** op pagina 79
- **Afdrukopties instellen** op pagina 80
- **Een afdruktaak stoppen** op pagina 82

Zie de bij de software geleverde HP foto- en beeldbewerking Help op het scherm voor meer informatie over het uitvoeren van speciale afdruktaken.

## Afdrukken vanuit een softwaretoepassing

Voer de volgende stappen uit om een afdruktaak te starten vanuit de softwaretoepassing die u hebt gebruikt om uw document te maken.

### Windows-gebruikers

- 1 Plaats het juiste papier in de invoerlade.  
Zie **Papier laden** op pagina 15 voor meer informatie.
- 2 Klik op **Afdrukken** in het menu **Bestand** van de softwaretoepassing.
- 3 Zorg ervoor dat u de HP PSC selecteert als de printer die moet worden gebruikt.

Als u instellingen moet wijzigen, klikt u op de knop die toegang geeft tot het dialoogvenster Eigenschappen (afhankelijk van uw softwaretoepassing kan deze knop Eigenschappen, Opties, Printerinstelling of Printer heten), waarna u voor uw afdruktaak de gewenste opties selecteert met behulp van de functies op de tabbladen Papier/Kwaliteit, Afwerking, Effecten, Basis en Kleur.

**Opmerking:** Als u een foto afdrukt, moet u opties selecteren voor de juiste papiersoort en voor de verbetering van de foto. U kunt ook een speciale inktpatroon voor foto's gebruiken om foto's met een superieure kwaliteit af te drukken. Raadpleeg de referentiehandleiding voor meer informatie over het bestellen van inktpatronen. Zie **Met inktpatronen werken** op pagina 86 voor meer informatie over het installeren van inktpatronen.

De geselecteerde instellingen gelden alleen voor de huidige afdruktaak. Zie **Afdrukopties instellen** op pagina 80 voor het wijzigen van de afdrukinstellingen voor alle afdruktaken.

- 4 Sluit het dialoogvenster **Eigenschappen**.
- 5 Klik op **Afdrukken** om met de afdruktaak te beginnen.

### Macintosh-gebruikers

Gebruik het dialoogvenster Pagina-instelling om het papierformaat op te geven, het document te vergroten of te verkleinen en de afdrukstand te bepalen. Gebruik het dialoogvenster Print als u andere afdrukinstellingen wilt opgeven voor het document en als u het document naar de HP PSC wilt verzenden.

**Opmerking:** De volgende stappen zijn specifiek voor OS X. De stappen die u moet nemen voor OS 9, kunnen iets afwijken. Zorg ervoor dat u de HP PSC selecteert in Afdrukbeheer (OS X) of in de Kiezer (OS 9) voordat u begint met afdrukken.

- 1 Kies in het menu **Bestand** van uw toepassing de optie **Pagina-instelling**. Het dialoogvenster Pagina-instelling verschijnt.
- 2 Selecteer de HP PSC in het pop-upmenu **Opmaken voor**.
- 3 Selecteer de paginakenmerken:
  - Selecteer het papierformaat.
  - Selecteer de oriëntatie.
  - Voer een percentage voor de schaal in.

In OS 9 bevat het dialoogvenster Pagina-instelling onder andere opties voor het spiegelen van de afbeelding en het aanpassen van de paginamarges voor het dubbelzijdig afdrukken.
- 4 Klik op **OK**.
- 5 Kies **Print** in het menu **Bestand** van het programma. Het dialoogvenster Print wordt geopend. Als u met OS X werkt, verschijnt het deelvenster Kopieën en pagina's. Werkt u met OS 9.x, dan verschijnt het deelvenster Algemeen.
- 6 Selecteer de gewenste afdrukinstellingen voor het project. Open via de pop-upmenu's de andere deelvensters.
- 7 Klik op **Print** om het afdrukken te starten.

## Afdrukopties instellen

U kunt de afdrukinstellingen op alle mogelijk manieren aanpassen waardoor de HP PSC vrijwel elke afdruktaak kan verwerken.

### Windows-gebruikers

Als u de afdrukinstellingen wilt veranderen, moet u eerst voor uzelf vaststellen of u dit alleen voor deze afdruktaak of voor alle afdruktaken wilt doen. Welke afdrukinstellingen u weergeeft, hangt af van de vraag of u deze al of niet permanent wilt maken.

#### De afdrukinstellingen wijzigen voor alle toekomstige afdruktaken

- 1 Klik in de **HP-dirigent voor foto- en beeldbewerking (HP Director)** op **Instellingen** en selecteer vervolgens **Afdrukinstellingen**.
- 2 Breng wijzigingen aan in de afdrukinstellingen en klik op **Toepassen**.

## De afdrukinstellingen voor de huidige afdruktaak wijzigen

- 1 Selecteer in het menu **Bestand** van uw softwaretoepassing de optie **Afdrukken**, **Printerinstellingen** of **Pagina-instelling**. Zorg ervoor dat de geselecteerde printer de HP PSC is.
- 2 Klik op **Eigenschappen**, **Opties**, **Printerinstellingen** of **Printer** (de naam van de optie hangt af van de softwaretoepassing die u gebruikt) om de afdrukinstellingen weer te geven.
- 3 Breng wijzigingen aan in de instellingen en klik op **Toepassen**.
- 4 Klik op **Afdrukken** om de taak af te drukken.

## Macintosh-gebruikers

Gebruik het dialoogvenster Print om de afdrukinstellingen aan te passen. Welke opties hierin worden weergegeven is afhankelijk van het deelvenster dat u selecteert.

- Als u het dialoogvenster **Print** wilt weergeven, opent u het document dat u wilt afdrukken en selecteert u **Print** in het menu **Bestand**.

**Opmerking:** Klik op ? linksonder in het dialoogvenster Print voor meer informatie over de instellingen in een bepaald deelvenster.

### Deelvenster Kopieën en pagina's

Selecteer in het deelvenster Kopieën en pagina's (OS X) of in het deelvenster Algemeen (OS 9) van het dialoogvenster Print het aantal kopieën en pagina's dat u wilt afdrukken. Vanuit dit deelvenster kunt u de afdrukken bundelen.

- Klik op de knop **Voorvertoning** om een voorbeeld te bekijken van het afgedrukte document.

### Deelvenster Lay-out

Vanuit het deelvenster Lay-out van het dialoogvenster Print kunt u meerdere pagina's op een vel afdrukken en opgeven in welke volgorde de pagina's moeten worden afgedrukt. Ook kunt u vanuit dit deelvenster opties voor de marges kiezen.

### Deelvenster Uitvoeropties

In het deelvenster Uitvoeropties van het dialoogvenster Print kunt u bestanden in de Adobe Acrobat-bestandsindeling PDF<sup>®</sup> (Portable Document Format) opslaan. Met de HP PSC kunt u niet in PostScript afdrukken.

- Schakel het selectievakje **Bewaar als bestand** in om uw document als een PDF-bestand op te slaan.

**Opmerking:** Het deelvenster Uitvoeropties is niet beschikbaar in OS 9.

### Deelvenster Papiersoort/Kwaliteit

In het deelvenster Papiersoort/Kwaliteit van het dialoogvenster Print kiest u de papiersoort, afdrukkwaliteit en kleurinstellingen. In dit deelvenster kunt u ook het contrast en de scherpte van digitale foto's wijzigen en instellen hoeveel inkt er bij het afdrukken moet worden gebruikt.

### Deelvenster Overzicht

In het deelvenster Overzicht van het dialoogvenster Print kunt u voordat u gaat afdrukken, een voorbeeld van de instellingen bekijken en controleren of deze goed zijn.

**Opmerking:** In OS 9 bevindt dit overzicht zich in het deelvenster Algemeen.

## Een afdruktaak stoppen

U kunt een afdruktaak stoppen via de HP PSC of de computer.

- › Als u de afdruktaak op de HP PSC wilt stoppen, drukt u op het bedieningspaneel op **Annuleren**. Kijk of op het kleurenscherm het bericht **Afdrukken geannuleerd** wordt weergegeven. Als u dit bericht niet ziet, drukt u nogmaals op **Annuleren**.

De HP PSC drukt de pagina's af waarvan het afdrukken al begonnen was, en annuleert vervolgens de rest van de afdruktaak. Dit kan even duren.

# 8

## Benodigheden bestellen

Gebruik de informatie in dit deel om inktpatronen, aanbevolen HP-papier en accessoires voor de HP PSC online te bestellen op de website van HP.

Dit hoofdstuk bevat de volgende onderwerpen:

- **Afdrukmaterialen bestellen** op pagina 83
- **Inktpatronen bestellen** op pagina 83

### Afdrukmaterialen bestellen

Als u afdrukmaterialen wilt bestellen, zoals HP Premium Inkjet papier, HP Premium Inkjet transparanten, HP T-shirt transfers of HP Wenskaarten, gaat u naar:

[www.hp.com](http://www.hp.com)

Kies het land of de regio en selecteer vervolgens Kopen of Winkelen.

### Inktpatronen bestellen

In de volgende tabel worden de inktpatronen weergegeven die compatibel zijn met de HP PSC. Gebruik de onderstaande gegevens om te bepalen welke inktpatroon u moet bestellen.

Inktpatronen	HP-bestelnummer
HP zwarte-inktpatroon voor inkjet	nr. 56, zwarte-inktpatroon, 19 ml
HP zwarte-inktpatroon voor inkjet	nr. 27, zwarte-inktpatroon, 10 ml
HP driekleureninktpatroon voor inkjet	nr. 57, kleureninktpatroon, 17 ml
HP foto-inktpatroon voor inkjet	nr. 58, kleureninktpatroon, 17 ml
HP driekleureninktpatroon voor inkjet	nr. 28, kleureninktpatroon, 28,8 ml

Raadpleeg de website van HP voor meer informatie over inktpatronen:

[www.hp.com](http://www.hp.com)

Kies het land of de regio en selecteer vervolgens Kopen of Winkelen.



De HP PSC heeft weinig onderhoud nodig. Af en toe kan het nodig zijn om stof en vuil van de glasplaat en de binnenkant van de klep te verwijderen om ervoor te zorgen dat uw kopieën en scans helder blijven. Ook kan het nodig zijn van tijd tot tijd de inktpatronen te vervangen, uit te lijnen of schoon te maken. Dit gedeelte bevat instructies om ervoor te zorgen dat de HP PSC optimaal blijft functioneren. Voer de volgende onderhoudsprocedures uit voor zover nodig.

Dit hoofdstuk bevat de volgende onderwerpen:

- **De glasplaat schoonmaken** op pagina 85
- **De binnenkant van de klep reinigen** op pagina 86
- **De buitenkant reinigen** op pagina 86
- **Met inktpatronen werken** op pagina 86
- **Fabrieksinstellingen herstellen** op pagina 95
- **De tijd voor de stroombesparingsmodus instellen** op pagina 96
- **De vertragingstijd voor prompts instellen** op pagina 96

## De glasplaat schoonmaken

Als de glasplaat vuil is door vingerafdrukken, vlekken, haren en dergelijke, werkt het apparaat minder snel en wordt de nauwkeurigheid van functies zoals Aan pagina aanpassen negatief beïnvloed.

- 1 Zet de HP PSC uit, haal de stekker uit het stopcontact en til de klep omhoog.

**Opmerking:** Als u de stekker uit het stopcontact haalt, moet u de datum en de tijd opnieuw instellen. Zie **Datum en tijd instellen** op pagina 75 voor meer informatie.

- 2 Reinig de glasplaat met een zachte doek of spons, die u vochtig hebt gemaakt met een niet-schurend schoonmaakmiddel voor glas.

**Let op!** Gebruik geen schuurmiddelen, aceton, benzeen of tetrachloormethaan op de glasplaat. Hierdoor kan de glasplaat beschadigd raken. Giet of spuit geen vloeistoffen rechtstreeks op de glasplaat. Deze kunnen onder de glasplaat lopen en het apparaat beschadigen.

- 3 Droog het glas met een zeemleren lap of cellulosespons om vlekken te voorkomen.

## De binnenkant van de klep reinigen

Kleine vuildeeltjes kunnen zich ophopen op de witte documentachtergrondplaat aan de binnenkant van de klep van de HP PSC.

- 1 Zet de HP PSC uit, haal de stekker uit het stopcontact en til de klep omhoog.  
**Opmerking:** Als u de stekker uit het stopcontact haalt, moet u de datum en de tijd opnieuw instellen. Zie **Datum en tijd instellen** op pagina 75 voor meer informatie.
- 2 Reinig de witte documentachtergrondplaat met een zachte doek of spons die vochtig is gemaakt met een sopje van warm water en zachte zeep.
- 3 Was de achtergrondplaat voorzichtig, zonder te schrobben, om vuil los te weken.
- 4 Maak de achtergrondplaat droog met een zeemleren lap of zachte doek.  
**Let op!** Gebruik hiervoor geen papieren doekjes omdat dit krassen kan veroorzaken.
- 5 Als de documentachtergrondplaat nog niet schoon is, herhaalt u de voorgaande stappen met isopropylalcohol. Veeg daarna de achtergrondplaat grondig schoon met een vochtige doek om alle alcoholresten te verwijderen.

## De buitenkant reinigen

Gebruik een zachte doek of een vochtige spons om stof, vegen en vlekken van de behuizing te vegen. De binnenkant van de HP PSC hoeft niet te worden gereinigd. Zorg ervoor dat u geen vloeistof in het apparaat of op het bedieningspaneel morst.

**Opmerking:** Om de geleverde delen van de HP PSC niet te beschadigen moet u het bedieningspaneel of de klep van het apparaat niet met alcohol of alcoholhoudende reinigingsmiddelen schoonmaken. HP PSC

## Met inktpatronen werken

Als u ervan verzekerd wilt zijn dat de afdrukkwaliteit van de HP PSC optimaal blijft, moet u enkele eenvoudige onderhoudsprocedures uitvoeren en de inktpatronen vervangen als dit wordt aangegeven in een melding op het bedieningspaneel.

Dit deel bevat de volgende onderwerpen:

- **Inktniveaus controleren** op pagina 87
- **Een zelftestrapport afdrukken** op pagina 87
- **Inktpatronen hanteren** op pagina 89
- **Inktpatronen vervangen** op pagina 89
- **Een foto-inktpatroon gebruiken** op pagina 92
- **De inktpatroonbeschermer gebruiken** op pagina 92



- **Inkpatronen uitlijnen** op pagina 93
- **Inkpatronen reinigen** op pagina 94
- **Contactpunten van de inktpatroon schoonmaken** op pagina 94

## Inktniveaus controleren

U kunt gemakkelijk de inktniveaus controleren als u wilt nagaan hoe lang de inktpatronen nog meegaan. De inktniveaus geven ongeveer aan hoeveel inkt de inktpatronen nog bevatten. Inktniveaus kunnen alleen worden gecontroleerd vanuit de HP-dirigent voor foto- en beeldbewerking (HP Director).

### De inktniveaus controleren voor Windows-gebruikers

- 1 Kies in de **HP-dirigent** achtereenvolgens **Instellingen**, **Printerinstellingen** en **Printeronderhoud**.
- 2 Klik op de tab **Geschat inktniveau**.  
De geschatte inktniveaus voor de inktpatronen worden weergegeven.

### De inktniveaus controleren voor Macintosh-gebruikers

- 1 Klik vanuit de **HP Director** op **Instellingen** en selecteer vervolgens **Printeronderhoud**.
- 2 Selecteer als het dialoogvenster **Selecteer printer** wordt geopend de HP PSC en klik vervolgens op **Hulpmiddelen**.
- 3 Selecteer **Inktniveau** in de lijst.  
De geschatte inktniveaus voor de inktpatronen worden weergegeven.

## Een zelftestrapport afdrukken

Als zich problemen voordoen bij het afdrukken, kunt u een zelftestrapport afdrukken voordat u inktpatronen vervangt. Dit rapport bevat nuttige informatie over de inktpatronen, zoals statusinformatie.

- 1 Druk op **Instellingen**.
- 2 Druk op **1** en vervolgens op **4**.  
Hiermee selecteert u Rapport afdrukken en vervolgens Zelftestrapport.

### Rapport afdrukken

1. Laatste transactie
2. Faxlogboek
3. Snelkieslijst
- 4. Zelftestrapport**
5. Instellingen voor faxrapporten

De HP PSC drukt een zelftestrapport af, waarmee u mogelijk de oorzaak van het afdrukprobleem kunt achterhalen.

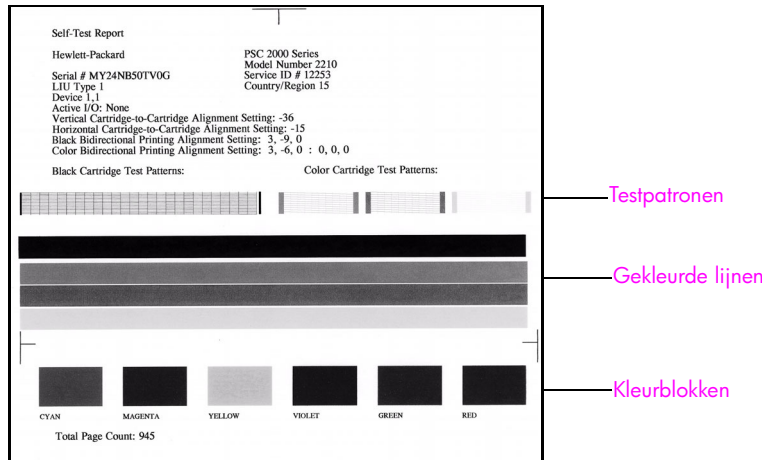

- 3 Controleer het zelftestrapport op de volgende punten:
- Controleer of de testpatronen regelmatig zijn en een compleet raster vertonen. Als de rasters niet compleet zijn, kan dit duiden op een probleem met de inktspoeiers. Mogelijk moeten de inktpatronen worden gereinigd. Zie **Inktpatronen reinigen** op pagina 94 voor meer informatie.
  - Controleer de waarde die wordt vermeld voor de waarschuwing dat de inkt bijna op is. Deze waarde staat boven het testpatroon voor de zwarte-inktpatroon, de driekleureninktpatroon of de foto-inktpatroon (indien van toepassing). De waarde geeft voor elk van de inktpatronen aan hoe vaak de waarschuwing dat de inkt bijna op is, is weergegeven. Bij de waarde 1, 2 of 3 is de inktpatroon mogelijk bijna leeg. U moet de inktpatroon mogelijk vervangen. Zie **Inktpatronen vervangen** op pagina 89 voor meer informatie over het vervangen van inktpatronen.
  - Controleer of de gekleurde lijnen zich over de gehele pagina uitstrekken.
  - Controleer of de kleurblokken gelijkmatig gekleurd zijn. Er moeten kleurblokken te zien zijn in cyaanblauw, magenta, geel, violet, groen en rood. Als er kleurblokken ontbreken, kan dit betekenen dat de inkt van de driekleureninktpatroon op is. U moet de inktpatroon mogelijk vervangen. Zie **Inktpatronen vervangen** op pagina 89 voor meer informatie over het vervangen van inktpatronen. Let ook op eventuele strepen of witte lijnen. Strepen kunnen duiden op verstopte inktspoeiers of vuile contactpunten. Mogelijk moet u de inktpatronen reinigen. Zie **Inktpatronen reinigen** op pagina 94 voor meer informatie over het reinigen van inktpatronen. Maak de inktpatronen *niet* schoon met alcohol.

## Inkpatronen hanteren

Voordat u een inktpatroon vervangt of reinigt, moet u eerst de namen van de onderdelen kennen en weten hoe u met de inktpatroon moet omgaan.

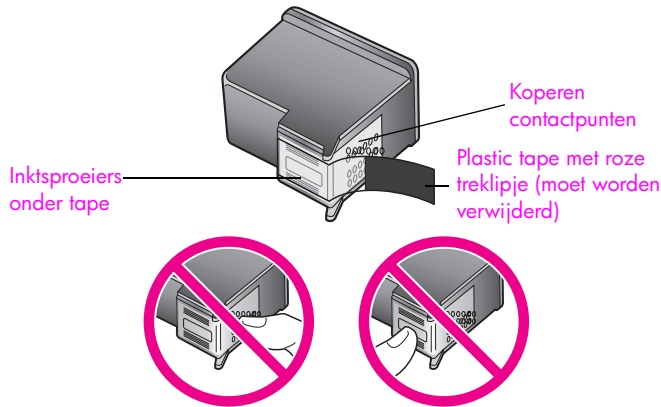

Raak de koperen contactpunten en de inksproeiers niet aan

## Inkpatronen vervangen

Op het bedieningspaneel wordt een melding weergegeven om u te laten weten dat de inkt in een inktpatroon bijna op is. Als u deze melding ontvangt, wordt u aangeraden de inktpatroon te vervangen. U moet de inktpatroon ook vervangen als tekst vaag wordt afgedrukt of als zich problemen met de afdrukkwaliteit voordoen die verband houden met de inktpatronen.

Het is ook mogelijk dat u een inktpatroon wilt vervangen door een foto-inktpatroon als u foto's van hoge kwaliteit wilt afdrukken.

Zie **Benodigheden bestellen** op pagina 83 voor meer informatie over het bestellen van nieuwe inktpatronen.

- 1 Zet de HP PSC aan en open de toegangsklep voor de wagen met inktpatronen. Til hiervoor de klep aan de handgreep op totdat de klep in de geopende stand wordt vergrendeld.  
De wagen met inktpatronen bevindt zich rechts in de HP PSC. Wacht tot de drempel onder de wagen omlaag komt, voordat u de inktpatroon verwijdert.

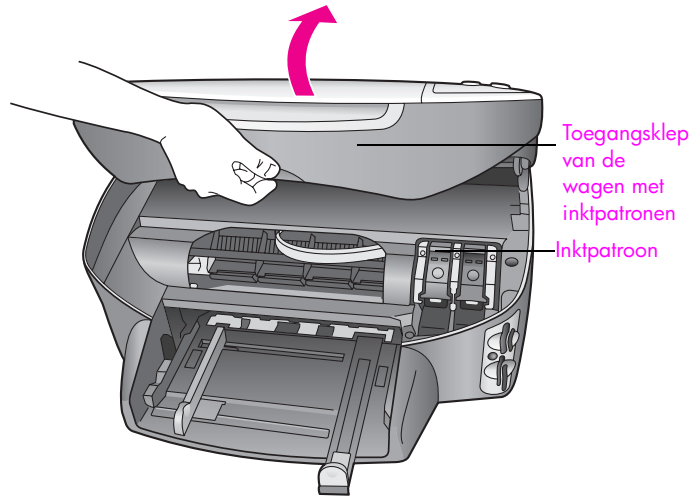

- 2 Als de wagen niet meer beweegt en de drempel omlaag is gekomen, brengt u de vergrendeling omhoog om de inktpatroon te ontgrendelen.

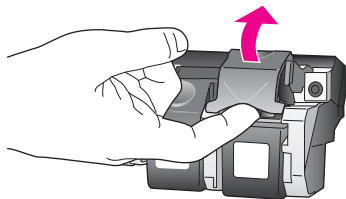

- 3 Druk de inktpatroon omlaag zodat deze wordt ontgrendeld en trek de patroon naar u toe uit de houder.

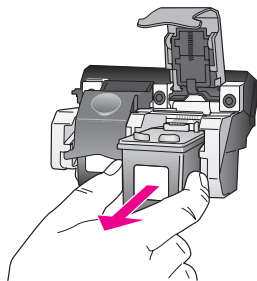

- 4 Als u de zwarte-inktpatroon verwijdert om een patroon voor fotoafdrukken te installeren, bergt u de cassette op in de inktpatroonbeschermer. Zie **De inktpatroonbeschermer gebruiken** op pagina 92 voor meer informatie over de inktpatroonbeschermer.
- 5 Haal de nieuwe inktpatroon uit de verpakking en verwijder voorzichtig de plastic tape door aan het roze treklijpje te trekken. Zorg ervoor dat u van de patroon zelf alleen het zwarte plastic aanraakt.

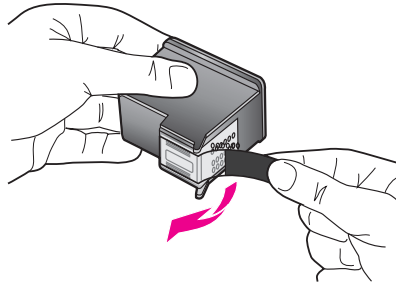

**Let op!** Raak de koperen contactpunten of de inksproeiers niet aan.

- 6** Druk de nieuwe inktpatroon onder een kleine hoek onder de metalen staaf in de juiste houder totdat de patroon vastklikt.  
De driekleureninktpatroon plaatst u aan de linkerkant en de zwarte-inktpatroon of de foto-inktpatroon aan de rechterkant.

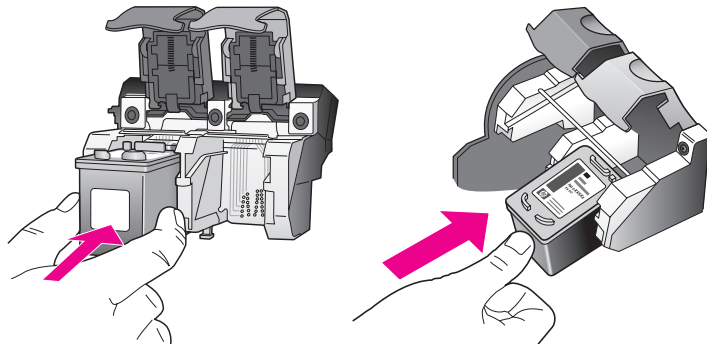

- 7** Druk de vergrendeling omlaag totdat deze niet verder kan. Zorg ervoor dat de vergrendeling vastklikt onder de onderste lipjes.

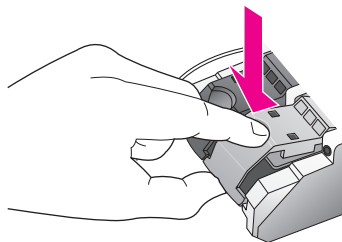

- 8** Sluit de toegangsklep voor de wagen met inktpatronen.

## Een foto-inktpatroon gebruiken

U kunt met een foto-inktcassette foto's op de HP PSC met een veel betere kwaliteit afdrukken. Haal de zwarte-inktpatroon uit het apparaat en plaats een foto-inktpatroon. Met een driekleureninktpatroon en een foto-inktpatroon hebt u een afdruksysteem met zes inkten waarmee u foto's van een betere kwaliteit kunt afdrukken. Als u gewone tekstdocumenten wilt afdrukken, wisselt u de inktpatronen weer om en plaatst u de zwarte-inktpatroon terug. Gebruik een inktpatroonbeschermer om de inktpatroon veilig op te bergen als u deze niet gebruikt. Zie **De inktpatroonbeschermer gebruiken** op pagina 92 voor meer informatie over het gebruik van de inktpatroonbeschermer en zie **Inktpatronen vervangen** op pagina 89 voor meer informatie over het vervangen van inktpatronen.

Zie **Inktpatronen bestellen** op pagina 83 voor meer informatie over het aanschaffen van een foto-inktpatroon.

## De inktpatroonbeschermer gebruiken

Als u een foto-inktpatroon koopt, ontvangt u een inktpatroonbeschermer.

In de inktpatroonbeschermer kunt u de inktpatroon veilig opbergen als u deze niet gebruikt. Bovendien voorkomt u hiermee dat de inkt uitdroogt. Wanneer u een inktpatroon uit de HP PSC verwijdert, moet u de inktpatroon in de beschermer bewaren.

- U plaatst een inktpatroon in de beschermer door de patroon er onder een kleine hoek in te schuiven en vervolgens aan te drukken totdat de patroon vastklikt.

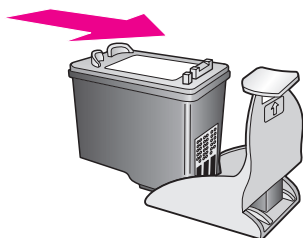

- U verwijdert de inktpatroon uit de beschermer door de bovenkant van de beschermer naar beneden en naar achteren te drukken zodat de inktpatroon wordt ontgrendeld. Vervolgens schuift u de patroon uit de beschermer.

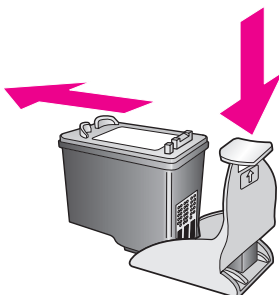

## Inkpatronen uitlijnen

Telkens wanneer u een inktpatroon installeert of vervangt, verschijnt op het bedieningspaneel van de HP PSC een bericht waarin u wordt gevraagd de inktpatronen uit te lijnen. U kunt de inktpatronen ook op elk gewenst moment uitlijnen via het bedieningspaneel of het programma HP-dirigent (HP Director). Als u de inktpatronen uitlijnt, weet u zeker dat de afdrukkwaliteit optimaal is.

**Opmerking:** Als u een inktpatroon die u eerder hebt verwijderd, opnieuw installeert, zal de HP PSC geen bericht weergeven over het uitlijnen van de inktpatroon.

### Inktpatronen uitlijnen via het bedieningspaneel als hierover een bericht wordt weergegeven

- › Druk op **OK**.  
De HP PSC drukt een uitlijningspagina af en lijnt de inktpatronen uit. Gooi deze pagina weg of bewaar de pagina voor recycling bij het oud papier.

### Inktpatronen uitlijnen via het bedieningspaneel

- 1 Druk op **Instellingen**.
- 2 Druk op **5** en vervolgens op **2**.  
Hiermee selecteert u Tools en vervolgens Inktpatronen uitlijnen.

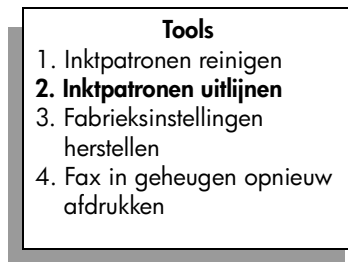

De HP PSC drukt een uitlijningspagina af en lijnt de inktpatronen uit. Gooi deze pagina weg of bewaar de pagina voor recycling bij het oud papier.

### De inktpatronen uitlijnen vanuit de HP dirigent voor Windows-gebruikers

- 1 Kies in de **HP-dirigent** achtereenvolgens **Instellingen**, **Printerinstellingen** en **Printeronderhoud**.
- 2 Klik op de tab **Apparaatservices**.
- 3 Klik op **Inktpatronen uitlijnen**.  
De HP PSC drukt een uitlijningspagina af en lijnt de inktpatronen uit. Gooi deze pagina weg of bewaar de pagina voor recycling bij het oud papier.

### De inktpatronen uitlijnen vanuit de HP Director voor Macintosh-gebruikers

- 1 Klik vanuit de **HP Director** op **Instellingen** en selecteer vervolgens **Printeronderhoud**.
- 2 Selecteer, als het dialoogvenster **Selecteer printer** wordt geopend, de HP PSC en klik vervolgens op **Hulpmiddelen**.
- 3 Selecteer **Kalibreren** in de lijst.

**4** Klik op **Uitlijnen**.

De HP PSC drukt een uitlijningspagina af en lijnt de inktpatronen uit. Gooi deze pagina weg of bewaar de pagina voor recycling bij het oud papier.

**Inktpatronen reinigen**

Gebruik deze functie wanneer er in het zelftestrapport strepen of witte lijnen door een van de gekleurde lijnen lopen. Reinig de inktpatronen alleen als dat nodig is. U verspilt zo geen inkt en de inksproeiers hebben een langere levensduur.

**1** Druk op **Instellingen**.**2** Druk op **5** en vervolgens op **1**.

Hiermee selecteert u Tools en vervolgens Inktpatronen reinigen.

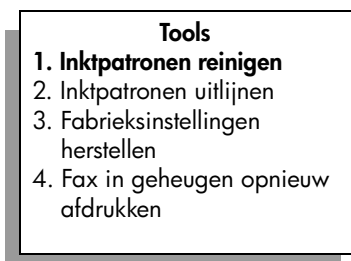

Als na het reinigen de kopieer- of afdrukkwaliteit nog steeds niet goed is, vervangt u de desbetreffende inktpatroon. Zie **Inktpatronen vervangen** op pagina 89 voor meer informatie over het vervangen van inktpatronen.

**Contactpunten van de inktpatroon schoonmaken**

Maak de contactpunten van een inktpatroon alleen schoon als er herhaaldelijk meldingen op het bedieningspaneel verschijnen waarin u wordt gevraagd een patroon te controleren, terwijl u de inktpatronen al hebt gereinigd of uitgelijnd.

**Let op!** Haal beide inktpatronen niet tegelijkertijd uit de printer. Verwijder en reinig de inktpatronen een voor een.

Zorg ervoor dat u het volgende bij de hand hebt:

- Schuimrubberen veegstokjes, pluisvrije doek of een ander zacht materiaal dat niet uiteenvalt of vezels achterlaat.
- Gedistilleerd water, gefilterd water of bronwater (water uit de kraan kan deeltjes bevatten waardoor de inktpatronen beschadigd kunnen raken).

**Let op!** Gebruik *geen* poetsmiddelen voor metalen of alcohol om de contactpunten van de inktpatronen te reinigen. Hierdoor kan de inktpatroon of de HP PSC beschadigd raken.

**1** Zet de HP PSC aan en open de toegangsklep voor de wagen met inktpatronen.

De wagen met inktpatronen bevindt zich rechts in de HP PSC. Wacht tot de drempel onder de wagen omlaag komt, voordat u de inktpatroon verwijdert.



- 2 Nadat de wagen met inktpatronen naar rechts is gegaan en de drempel omlaag is gekomen, koppelt u het netsnoer aan de achterkant van de HP PSC los.
- 3 Til de vergrendeling omhoog om de inktpatroon te ontgrendelen en trek de patroon uit de houder.
- 4 Controleer of zich op de contactpunten van de inktpatroon inkt en vuil hebben opgehoopt.
- 5 Doop een schoon schuimrubberen veegstokje of een pluisvrije doek in gedistilleerd water en knijp het overtollige water uit het stokje of de doek.
- 6 Houd de inktpatroon vast aan de zijkant.
- 7 Reinig alleen de contactpunten. Maak de inktsproeiers *niet* schoon.

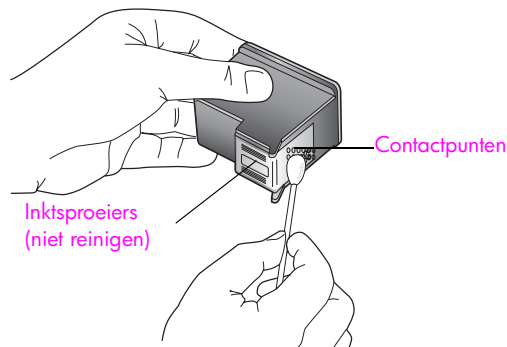

- 8 Plaats de inktpatroon terug in de wagen en sluit de vergrendeling.
- 9 Herhaal indien nodig deze procedure voor de andere inktpatroon.
- 10 Sluit voorzichtig de toegangsklep naar de wagen met inktpatronen en sluit het netsnoer van de HP PSC weer aan.

## Fabrieksinstellingen herstellen

U kunt de oorspronkelijke fabrieksinstellingen van de HP PSC herstellen.

**Opmerking:** Als u de fabrieksinstellingen herstelt, wordt de datum die u hebt ingesteld, niet gewijzigd. Het herstellen van de fabrieksinstellingen is ook niet van invloed op de wijzigingen die u hebt aangebracht in de scan-, de taal- en de landinstellingen.

U kunt deze procedure alleen uitvoeren via het bedieningspaneel van het apparaat.

- 1 Druk op **Instellingen**.
- 2 Druk op **5** en vervolgens op **3**.  
Hiermee selecteert u Tools en vervolgens Herstel fabriekswaarden.

**Tools**

1. Inktpatronen reinigen
2. Inktpatronen uitlijnen
- 3. Herstel fabriekswaarden**
4. Fax in geheugen opnieuw afdrukken

De fabrieksinstellingen worden hersteld.

## De tijd voor de stroombesparingsmodus instellen

De lamp in de HP PSC blijft een bepaalde periode branden, zodat de HP PSC onmiddellijk klaar is om op uw opdrachten te reageren. Wanneer de HP PSC gedurende die periode niet wordt gebruikt, wordt de lamp uitgeschakeld om energie te besparen en wordt op het bedieningspaneel de melding Stroombesparing aan weergegeven. U kunt deze stroombesparingsmodus uitschakelen door op het bedieningspaneel op een willekeurige toets te drukken.

De HP PSC is zo ingesteld dat op het apparaat na 12 uur automatisch de stroombesparingsmodus wordt ingeschakeld. U kunt een periode kiezen van 1, 4, 8 of 12 uur. Volg deze stappen als u wilt dat op de HP PSC eerder dan na 12 uur de stroombesparingsmodus wordt ingeschakeld.

- 1 Druk op **Instellingen**.
- 2 Druk op **7** en vervolgens op **2**.  
Hiermee selecteert u Voorkeuren en vervolgens Tijd stroombesparingsmodus instellen.

**Voorkeuren**

1. Taal & land/regio instellen
- 2. Tijd stroombesparingsmodus instellen**
3. Prompt vertragingstijd instellen

- 3 Druk op ▼ totdat de gewenste tijd wordt weergegeven en druk op **OK**.

## De vertragingstijd voor prompts instellen

Met de optie Prompt vertragingstijd kunt u bepalen hoeveel tijd er verstrijkt voordat er een melding verschijnt waarin u wordt gevraagd actie te ondernemen. Als u bijvoorbeeld op Kopiëren drukt en de vertragingstijd verstrijkt zonder dat u op een andere knop hebt gedrukt, wordt de melding Druk op Start om te beginnen weergegeven op het bedieningspaneel. U kunt Normaal, Snel of Langzaam kiezen. De standaardinstelling is Normaal.

- 1 Druk op **Instellingen**.

- 2 Druk op **7** en vervolgens op **3**.  
Hiermee selecteert u Voorkeuren en vervolgens Prompt vertragingstijd instellen.

**Voorkeuren**

1. Taal & land/regio instellen
2. Tijd stroombesparingsmodus instellen
3. **Prompt vertragingstijd instellen**

- 3 Druk op ▼ totdat de gewenste vertraging wordt weergegeven en druk vervolgens op **OK**.



Hewlett-Packard biedt ondersteuning via het Internet en de telefoon voor de HP PSC.

Dit hoofdstuk bevat de volgende onderwerpen:

- **Ondersteuning en andere informatie opvragen via het Internet** op pagina 99
- **HP-klantenondersteuning** op pagina 99
- **De HP PSC gereedmaken voor verzending** op pagina 102
- **HP-distributiecentrum** op pagina 104

Als u geen antwoord op uw vragen vindt in de gedrukte of de online documentatie die bij uw product wordt geleverd, kunt u contact opnemen met een van de HP-ondersteuningsdiensten, waarvan u op de volgende pagina's een lijst aantreft. Sommige ondersteuningsdiensten zijn alleen beschikbaar in de Verenigde Staten en Canada, terwijl andere diensten in allerlei landen/regio's wereldwijd beschikbaar zijn. Als u geen plaatselijke ondersteuningsdienst voor uw land of regio kunt vinden, neemt u contact op met de dichtstbijzijnde officiële HP-leverancier.

## Ondersteuning en andere informatie opvragen via het Internet

Als u toegang hebt tot het Internet, kunt u ondersteuning voor de HP PSC 2400 Series krijgen via de volgende HP-website:

[www.hp.com/support](http://www.hp.com/support)

Op deze website vindt u technische ondersteuning, stuurprogramma's, accessoires en informatie over bestellen.

## HP-klantenondersteuning

Bij de HP PSC worden mogelijk programma's van andere bedrijven geleverd. Als u problemen hebt met deze programma's, neemt u contact op met de specialisten van het desbetreffende bedrijf aangezien zij de beste ondersteuning kunnen leveren.

Als u contact wilt opnemen met de klantenondersteuning van HP, moet u eerst het volgende doen voordat u belt:

- 1 Controleer het volgende:
  - a. Is de HP PSC aangesloten en ingeschakeld?
  - b. Zijn de juiste inktpatronen correct geïnstalleerd?
  - c. Is het aanbevolen papier op de juiste manier in de invoerlade geladen?
- 2 Stel de HP PSC opnieuw in:
  - a. Schakel de HP PSC uit met de **Aan**-knop op het bedieningspaneel van het apparaat.
  - b. Koppel het netsnoer aan de achterkant van het apparaat los.
  - c. Sluit het netsnoer weer aan op de HP PSC.
  - d. Schakel de HP PSC in met de **Aan**-knop.
- 3 Ga voor meer informatie naar de volgende HP-website:  
[www.hp.com/support](http://www.hp.com/support)

- 4 Als de problemen hiermee niet zijn opgelost en u een technicus wilt spreken van de HP-klantondersteuning, doet u het volgende:
  - Zorg ervoor dat u de naam weet van de HP PSC, zoals deze op het apparaat wordt vermeld.
  - Houd het serienummer en de servicecode bij de hand. Als u het serienummer wilt weergeven, drukt u tegelijk op **OK** en op **Start, Zwart** tot het serienummer wordt weergegeven op het kleurenscherm. Als u de servicecode wilt weergeven, drukt u tegelijk op **OK** en op **Start, Kleur** tot **Service-ID**: en het nummer worden weergegeven op het kleurenscherm.
  - Druk een zelftestrapport af. Zie **Een zelftestrapport afdrukken** op pagina 87 voor informatie over het afdrukken van dit rapport.
  - Maak een kleurenkopie.
  - Zorg ervoor dat u het probleem gedetailleerd kunt beschrijven.
- 5 Bel de HP-klantondersteuning. Zorg ervoor dat u bij de HP PSC bent, wanneer u belt.

## Bellen in de Noord-Amerika gedurende de garantieperiode

Bel 1-800-HP-INVENT. Telefonische ondersteuning is in de Verenigde Staten zowel in het Engels als in het Spaans 24 uur per dag, 7 dagen per week beschikbaar (dagen en tijden kunnen zonder kennisgeving worden gewijzigd). Tijdens de garantieperiode is deze service gratis. Na de garantieperiode kunnen er kosten in rekening worden gebracht.

## Elders in de wereld bellen

De onderstaande telefoonnummers gelden vanaf de publicatiedatum van deze handleiding. Voor een lijst met de huidige internationale telefoonnummers voor de HP-klantondersteuning gaat u naar de volgende website en selecteert u uw eigen land of regio of taal:

[www.hp.com/support](http://www.hp.com/support)

U kunt het HP-ondersteuningscentrum bellen in de volgende landen en regio's. Neem contact op met de leverancier of het dichtstbijzijnde HP Verkoop- en Ondersteuningskantoor voor meer informatie over services als uw land of regio niet wordt vermeld.

De ondersteuningsservice is gratis gedurende de garantieperiode; u moet echter wel het normale interlokale telefoontarief betalen. In sommige gevallen kan ook een vast bedrag per servicegeval van toepassing zijn.

Raadpleeg voor telefonische ondersteuning in Europa de gegevens en voorwaarden voor telefonische ondersteuning in uw land of regio: Ga naar de volgende website:

[www.hp.com/support](http://www.hp.com/support)

U kunt ook contact opnemen met de leverancier of HP bellen op het telefoonnummer dat is opgenomen in deze handleiding.

Aangezien de telefonische ondersteuning constant wordt verbeterd, kunt u het beste geregeld de website bezoeken om te controleren of er nieuwe gegevens over de levering van services beschikbaar zijn.

Land/regio	Technische ondersteuning van HP	Land/regio	Technische ondersteuning van HP
Algerije <sup>1</sup>	+213(0)61 56 45 43	Luxemburg (Frans)	900 40 006
Argentinië	(54)11-4778-8380 0-810-555-5520	Luxemburg (Duits)	900 40 007
Australië	+61 3 8877 8000 1902 910 910	Maleisië	1-800-805405

Land/regio	Technische ondersteuning van HP	Land/regio	Technische ondersteuning van HP
Bahrein (Dubai)	+973 800 728	Mexico (Mexico Stad)	5258-9922
België (Nederlandstalig)	+32 (0) 70 300 005	Marokko <sup>1</sup>	+212 224 047 47
België (Franstalig)	+32 (0) 70 300 004	Nederland (0,10 euro/min.)	0900 2020 165
Bolivia	800-100247	Nieuw-Zeeland	0800 441 147
Brazilië (Grande São Paulo)	(11) 3747 7799	Noorwegen	+47 815 62 070
Brazilië (Demais Localidades)	0800 157751	Oman	+971 4 883 8454
Canada (gedurende de garantieperiode)	(905) 206 4663	Palestina	+971 4 883 8454
Canada (na de garantieperiode) (kosten per gesprek)	1-877-621-4722	Panama	001-800-7112884
Caraïbisch gebied en Centraal-Amerika	1-800-711-2884	Peru	0-800-10111
Chili	800-360-999	Filipijnen	632-867-3551
China	86-21-38814518 8008206616	Polen	+48 22 865 98 00
Colombia	9-800-114-726	Portugal	+351 808 201 492
Costa Rica	0-800-011-0524	Puerto Rico	1-877-232-0589
Denemarken	+45 70202845	Roemenië	+40 1 315 44 42
Duitsland (0,12 euro/min.)	+49 (0) 180 5652 180	Zuid-Afrika (buiten de Republiek)	+27-11 258 9301
Ecuador (Andinatel)	999119+1-800-7112884	Rusland, Moskou	+7 095 797 3520
Ecuador (Pacifitel)	1-800-225528 +1-800-7112884	Rusland, St- Petersburg	+7 812 346 7997
Europa (Engels)	+44 (0) 207 512 5202	Saoedi-Arabië	+966 800 897 1444
Egypte	+20 02 532 5222	Singapore	(65) 272-5300
Finland	+358 (0) 203 66 767	Slowakije	+421 2 6820 8080
Frankrijk (0,34 euro/min.)	+33 (0) 892 6960 22	Zuid-Afrika (RSA)	086 000 1030
Griekenland	+30 10 6073 603	Spanje	+34 902 010 059
Guatemala	1800-995-5105	Zwitserland <sup>2</sup> (0,09 CHF/min. tijdens piekuren, 0,04 CHF/min. tijdens daluren)	+41 (0) 848 672 672
Hongarije	+36 (0) 1 382 1111	Taiwan	+886-2-2717-0055 0800 010 055
Hong Kong	+85 (2) 3002 8555	Zweden	+46 (0)77 120 4765
Ierland	+353 1890 923902	Turkije	+90 216 579 7171

Land/regio	Technische ondersteuning van HP	Land/regio	Technische ondersteuning van HP
India	1-600-112267 91 11 682 6035	Thailand	+66 (2) 661 4000
Indonesië	62-21-350-3408	Tunesië <sup>1</sup>	+216 1 891 222
Israël	+972 (0) 9 803 4848	Oekraïne	+7 (380-44) 490-3520
Italië	+39 848 800 871	Verenigde Arabische Emiraten	+971 4 883 845
Japan	0570 000 511 +81 3 3335 9800	Verenigd Koninkrijk	+44 (0) 870 010 4320
Jordanië	+971 4 883 8454	Venezuela	01-800-4746.8368
Korea	+82 1588 3003	Venezuela (Caracas)	(502) 207-8488
Koeweit	+971 4 883 8454	Vietnam	84-8-823-4530
Libanon	+971 4 883 8454	Jemen	+971 4 883 8454
Oostenrijk	+43 (0) 820 87 4417	Mexico	01-800-472-6684
Tsjechië	+42 (0) 2 6130 7310	Qatar	+971 4 883 8454

1 Dit callcenter biedt ondersteuning aan Franssprekende klanten uit de volgende landen: Marokko, Tunesië en Algerije.

2 Dit callcenter ondersteunt Duits-, Frans- en Italiaanstalige klanten in Zwitserland.

### Bellen in Australië na de garantieperiode

Als er geen garantie meer geldt voor uw product, belt u met 03 8877 8000. Per geval wordt voor ondersteuning buiten de garantieperiode 27,50 US dollar (inclusief GST) in rekening gebracht op uw creditcard. U kunt ook bellen met 1902 910 910 (27,50 US dollar komt ten laste van uw telefoonrekening) tussen 09.00 uur en 17.00 uur van maandag tot en met vrijdag. Bovenvermelde kosten en tijden kunnen zonder voorafgaande kennisgeving worden gewijzigd.

## De HP PSC gereedmaken voor verzending

Volg de onderstaande stappen voor uitschakelen en verpakken om verdere schade aan het HP-product te voorkomen als u de HP PSC terugbrengt naar de leverancier of als u door de HP-klantenondersteuning wordt verzocht het apparaat op te sturen voor onderhoud of reparatie.

- 1 Schakel de HP PSC in.  
Sla stap 1-6 over als het apparaat niet kan worden ingeschakeld en de wagen met inktpatronen zich in de normale positie bevindt. U kunt de inktpatronen dan niet verwijderen. Ga verder met stap 7.
- 2 Open de toegangsklep voor de inktpatronen.
- 3 Verwijder de inktpatronen uit de houders en duw de vergrendelingen omlaag. Zie **Inktpatronen vervangen** op pagina 89 voor informatie over het verwijderen van inktpatronen.  
**Let op!** Verwijder beide inktpatronen en duw beide vergrendelingen omlaag. Als u dit niet doet, kan de HP PSC beschadigd raken.
- 4 Plaats de inktpatronen in een luchtdichte zak om uitdroging te voorkomen en berg deze op. Retourneer de patronen niet samen met de HP PSC, tenzij de HP-klantenondersteuning u daarom vraagt.



- 5 Sluit de toegangsklep voor de wagon en wacht enkele minuten tot de wagon zich weer in de normale positie bevindt.
- 6 Schakel de HP PSC uit.
- 7 Verwijder als volgt de klep van het bedieningspaneel:
  - a. Zorg ervoor dat het kleurenscherm plat tegen de HP PSC rust.
  - b. Plaats uw vinger op de rechterbovenhoek van de klep van het bedieningspaneel.
  - c. Til de hoek voorzichtig op en haal de klep van het bedieningspaneel van het apparaat, zoals hieronder wordt aangegeven.

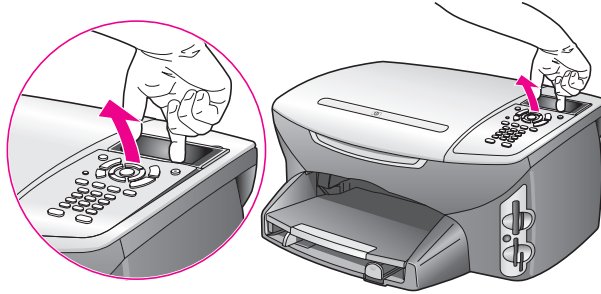

**Tip:** U kunt de klep ook optillen met een dun, plat voorwerp, zoals een creditcard. Schuif de creditcard voorzichtig onder een hoek van circa 45 graden tussen het kleurenscherm en de klep van het bedieningspaneel. Oefen een lichte druk naar beneden uit om de klep van het bedieningspaneel op te tillen.

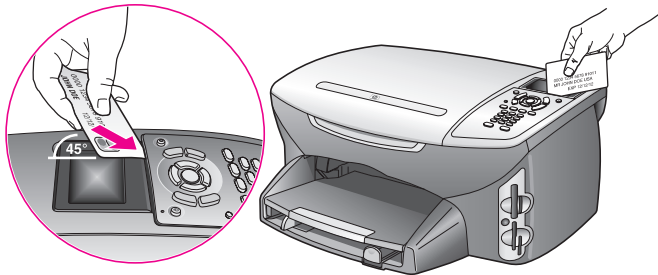

- 8 Stuur de klep van het bedieningspaneel niet mee als u de HP PSC opstuurt voor onderhoud of reparatie.
- 9 Verpak de HP PSC indien mogelijk in het oorspronkelijke verpakkingsmateriaal of in het verpakkingsmateriaal waarin het vervangende apparaat is verpakt.

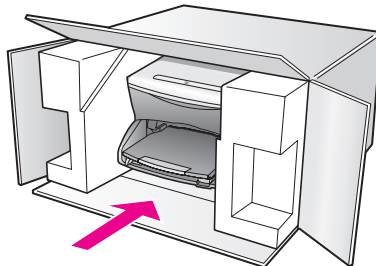

Als u niet meer over het oorspronkelijke verpakkingsmateriaal beschikt, dient u gebruik te maken van andere geschikte verpakkingsmaterialen. Schade die tijdens de verzending ontstaat als gevolg van een ondeugdelijke verpakking en/of ondeugdelijk vervoer, valt niet onder de garantie.

- 10 Plak de label voor terugzending op de buitenkant van de doos.
- 11 Verpak de volgende artikelen in de doos:
  - Een korte probleembeschrijving voor het servicepersoneel (voorbeelden van problemen met afdrukkwaliteit zijn handig);
  - Een kopie van de aankoopbon of een ander aankoopbewijs om de garantieperiode te bepalen;
  - Uw naam, adres en een telefoonnummer waar u overdag bereikbaar bent.

## HP-distributiecentrum

Ga als volgt te werk als u HP PSC-software, een exemplaar van de gedrukte referentiehandleiding, een setup-poster of onderdelen die u zelf kunt vervangen, wilt bestellen.

- In de V.S. of in Canada belt u met 1-800-HP-INVENT (1-800-474-6836).
- Buiten dit land of deze regio gaat u naar de volgende website:  
[www.hp.com/support](http://www.hp.com/support)

De HP PSC wordt geleverd met een beperkte garantie die in dit hoofdstuk wordt beschreven. U krijgt ook informatie over de manier waarop u garantieservice kunt krijgen en hoe u de standaardfabrieksgarantie kunt uitbreiden.

Dit hoofdstuk bevat de volgende onderwerpen:

- **Duur van de beperkte garantie** op pagina 105
- **Garantieservice** op pagina 105
- **Garantie uitbreiden** op pagina 105
- **De HP PSC terugzenden voor service** op pagina 106
- **Beperkte wereldwijde garantieverklaring van Hewlett-Packard** op pagina 106

## Duur van de beperkte garantie

Duur van beperkte garantie (hardware en arbeidskosten): 1 jaar

Duur van beperkte garantie (cd-rom's): 90 dagen

Duur van beperkte garantie (inktpatronen): totdat de oorspronkelijke inkt van HP op is of tot de op het product afgedrukte datum van het "einde van de garantieperiode", al naar gelang welk moment het eerste is bereikt.

## Garantieservice

### Snelle service

Als u gebruik wilt maken van de snelle reparatieservice van HP, moet u bij algemene problemen eerst contact opnemen met een servicedienst of een klantenondersteuning van HP. Zie **HP-klantenondersteuning** op pagina 99 voor de stappen die u moet nemen voordat u de klantenondersteuning belt.

Als een minder belangrijk onderdeel van het apparaat moet worden vervangen en de klant dit normaal gesproken zelf kan doen, kunnen deze onderdelen via een versnelde levering worden geleverd. In dit geval betaalt HP vooraf de verzendkosten en de BTW, levert HP telefonische ondersteuning bij het vervangen van het onderdeel, en betaalt HP de verzendkosten en de BTW voor mogelijke onderdelen die naar HP moeten worden teruggezonden.

De klantenondersteuning van HP kan klanten doorverwijzen naar aangestelde, erkende serviceaanbieders die onderhoud mogen plegen aan HP-producten.

## Garantie uitbreiden

U kunt de standaard fabrieksgarantie uitbreiden tot een totaal van drie jaar via het HP SupportPack. De service is geldig vanaf de aankoopdatum van het product en het SupportPack moet binnen 180 dagen na aankoop van het product worden aangeschaft. Dit programma biedt telefonische ondersteuning tussen 06.00 uur en 22.00 uur Mountain Standard Time (MST) van maandag tot en met vrijdag en tussen 09.00 uur en 16.00 uur (MST) op zaterdag. Als tijdens het gesprek voor technische ondersteuning wordt vastgesteld dat het product moet worden vervangen, wordt het vervangingsexemplaar de volgende werkdag zonder kosten verzonden door HP. Alleen in de V.S. beschikbaar.

Bel 1-888-999-4747 of bezoek de HP-website voor meer informatie:

[www.hp.com/go/hpsupportpack](http://www.hp.com/go/hpsupportpack)

Buiten de V.S. kunt u contact opnemen met de plaatselijke klantenondersteuning van HP. Zie **Elders in de wereld bellen** op pagina 100 voor een overzicht van internationale telefoonnummers voor klantenondersteuning.

## De HP PSC terugzenden voor service

Voordat u de HP PSC terugzendt voor service, moet u contact opnemen met de klantenondersteuning van HP. Zie **HP-klantenondersteuning** op pagina 99 voor de stappen die u moet nemen voordat u de klantenondersteuning belt.

## Beperkte wereldwijde garantieverklaring van Hewlett-Packard

In de onderstaande informatie wordt de beperkte wereldwijde garantie van HP beschreven.

Dit deel bevat de volgende onderwerpen:

- **Geldigheid van de beperkte garantie** op pagina 106
- **Garantiebeperkingen** op pagina 107
- **Aansprakelijkheidsbeperkingen** op pagina 107
- **Plaatselijke wetgeving** op pagina 107
- **Gegevens over beperkte garantie voor EU-landen** op pagina 108

### Geldigheid van de beperkte garantie

Hewlett-Packard ("HP") garandeert de eindgebruiker ("Klant") dat ieder product van de HP PSC 2400 Series ("Product"), inclusief bijbehorende software, accessoires, afdrukmaterialen en benodigdheden, vrij zullen zijn van defecten in materiaal en vakmanschap tijdens de periode, die begint op de datum van aankoop door de Klant.

Voor alle hardwareproducten geldt de beperkte garantie van HP gedurende één jaar voor onderdelen en één jaar voor arbeidskosten. Voor alle overige Producten geldt de beperkte garantie van HP gedurende negentig dagen voor zowel onderdelen als arbeidskosten.

Voor alle softwareproducten is de beperkte garantie van HP uitsluitend geldig voor het niet kunnen uitvoeren van programmeringsinstructies. HP biedt geen garantie dat de werking van een willekeurig Product ononderbroken of vrij van fouten zal zijn.

De beperkte garantie van HP geldt uitsluitend voor defecten die het resultaat zijn van normaal gebruik van het Product en geldt niet voor problemen van willekeurige aard, inclusief problemen die ontstaan als gevolg van (a) verkeerd onderhoud of aanpassingen, (b) software, accessoires, afdruk materiaal of benodigdheden die niet door HP zijn geleverd en niet door HP worden ondersteund, of (c) gebruik buiten de technische specificaties van het Product.

In het geval van hardwareproducten van HP wordt de garantie aan de Klant en een eventueel servicecontract met HP niet beïnvloed door gebruik van inktpatronen of opnieuw gevulde inktpatronen die niet van HP zijn. Als echter een defect aan of beschadiging van het Product kan worden toegewezen aan gebruik van een (opnieuw gevulde) inktpatroon die niet van HP is, zal HP de gebruikelijke arbeidskosten en het materiaal voor het repareren van het Product voor het defect of de beschadiging in rekening brengen.

Als HP gedurende de van toepassing zijnde garantieperiode in kennis wordt gesteld van een defect aan een Product, zal HP naar eigen goeddunken het defecte Product repareren of vervangen. In gevallen waarin de arbeidskosten niet worden gedekt door de beperkte garantie van HP, zullen voor reparaties de standaard arbeidskosten van HP in rekening worden gebracht.

Als het defecte Product niet door HP kan worden gerepareerd of vervangen, zal HP de aankoopprijs voor het defecte Product dat onder de garantie valt, binnen een redelijke termijn terugbetalen nadat HP op de hoogte is gesteld van het defect.

HP is niet verplicht tot reparatie, vervanging of terugbetaling over te gaan totdat de Klant het defecte Product aan HP heeft geretourneerd.

Een vervangend product kan nieuw of gelijkwaardig aan nieuw zijn; dat wil zeggen dat de functionaliteit ervan minstens gelijk zal zijn aan die van het Product dat wordt vervangen.

Producten van HP, inclusief alle Producten, kunnen gerecyclede onderdelen, componenten of materialen bevatten die qua prestatie gelijkwaardig zijn aan nieuwe onderdelen, componenten of materialen.

De beperkte garantie van HP is geldig in alle landen/regio's waarin HP ondersteuning voor het Product levert en waarin HP het Product op de markt heeft gebracht. Het niveau van de garantieservice kan volgens plaatselijke normen variëren. HP heeft geen enkele verplichting om de vorm, de geschiktheid of de functie van het Product te wijzigen voor werking in een land/regio of locatie waarvoor het nooit was bestemd.

## Garantiebeperkingen

VOOR ZOVER BIJ DE PLAATSELIJKE WETGEVING IS TOEGESTAAN, BIEDEN NOCH HP, NOCH EXTERNE LEVERANCIERS ENIGE OVERIGE EXPLICIETE OF IMPLICIETE GARANTIE OF CONDITIE MET BETREKKING TOT DE GEDEKTE PRODUCTEN VAN HP EN ONTKENNEN ZIJ SPECIFIEK DE IMPLICIETE GARANTIES EN CONDITIES OP VERKOOPBAARHEID, TEVREDENSTELLEND Kwaliteit EN GESCHIKTHEID VOOR EEN BEPAALD DOEL.

## Aansprakelijkheidsbeperkingen

Voor zover bij de plaatselijke wetgeving is toegestaan, is het verhaal in deze Beperkte garantie het enige en uitsluitende verhaal voor de Klant.

VOOR ZOVER BIJ DE PLAATSELIJKE WETGEVING IS TOEGESTAAN, MET UITZONDERING VAN DE SPECIFIEKE VERPLICHTINGEN ZOALS AANGEGEVEN IN DEZE BEPERKTE GARANTIE, ZIJN HP EN EXTERNE LEVERANCIERS IN GEEN GEVAL AANSPRAKELIJK VOOR DIRECTE, INDIRECTE, SPECIALE EN INCIDENTELE SCHADE OF GEVOLGSCHADE OP BASIS VAN EEN EVENTUEEL CONTRACT, BENADELING OF OVERIGE JURIDISCHE THEORIE EN ONAFHANKELIJK VAN EVENTUELE KENNISGEVING VAN DE MOGELIJKHEID OP DERGELIJKE SCHADE.

## Plaatselijke wetgeving

Deze beperkte garantieverklaring biedt de Klant specifieke wettelijke rechten. Daarnaast kan de Klant nog andere rechten hebben die van land/regio tot land/regio, van staat tot staat of van provincie tot provincie kunnen verschillen.

Tot de mate waarin deze beperkte garantie niet overeenstemt met het plaatselijk recht, zal deze verklaring als aangepast en in overeenstemming met dergelijk plaatselijk recht worden beschouwd. In het kader van dergelijk plaatselijk recht is het mogelijk dat bepaalde voorwaarden en beperkingen in deze verklaring niet op de Klant van toepassing zijn. Sommige staten in de Verenigde Staten en sommige overheden buiten de Verenigde Staten (inclusief deelstaten in Canada) kunnen:

voorwaarden en beperkingen in deze Verklaring als tenietgedaan beschouwen ter bescherming van de wettelijk voorgeschreven rechten van de klant (bijvoorbeeld in het Verenigd Koninkrijk);

anderzijds de mogelijkheid van een fabrikant voor het doen gelden van dergelijke beperkingen of voorwaarden beperken; of

de Klant verdere garantierechten bieden, de tijdsduur vaststellen van een impliciete garantie die niet door de fabrikant kan worden ontkend en beperkingen op de tijdsduur van impliciete garanties tenietdoen.

MET BETREKKING TOT DOOR KLANTEN IN AUSTRALIË EN NIEUW-ZEELAND GEPLEEGDE TRANSACTIES MOGEN, BEHALVE DOOR ZOVER BIJ DE WET TOEGESTAAN, DE WETTELIJK VOORGESCHREVEN, OP DE AANKOOP VAN DE GEDEKTE PRODUCTEN VAN HP AAN DERGELIJKE KLANTEN VAN TOEPASSING ZIJNDE RECHTEN DOOR DE VOORWAARDEN IN DEZE BEPERKTE GARANTIE NIET WORDEN TENIETGEDAAN, BEPERKT OF VERANDERD EN WORDEN DEZE VOORWAARDEN OP DERGELIJKE RECHTEN ALS EEN AANVULLING BESCHOUWD.

### Gegevens over beperkte garantie voor EU-landen

Hieronder vindt u de namen en adressen van HP-eenheden die de beperkte garantie van HP (fabrieksgarantie) verstrekken in EU-landen

**Naast deze fabrieksgarantie kunt u verder beschikken over wettelijk voorgeschreven rechten ten opzichte van de verkoper op basis van de koopovereenkomst, die niet beperkt zijn door deze fabrieksgarantie.**

België/Luxemburg Hewlett-Packard Belgium SA/NV Woluwedal 100 Boulevard de la Woluwe B-1200 Brussel	Italië Hewlett-Packard Italiana S.p.A Via G. Di Vittorio 9 20063 Cernusco sul Naviglio I-Milaan
Denemarken Hewlett-Packard A/S Kongevejen 25 DK-3460 Birkerød	Nederland Hewlett-Packard Nederland BV Startbaan 16 1187 XR Amstelveen NL
Duitsland Hewlett-Packard GmbH Herrenberger Straße 110-140 D-71034 Böblingen	Oostenrijk Hewlett-Packard Ges.m.b.H. Lieblgasse 1 A-1222 Wenen
Finland Hewlett-Packard Oy Piispankalliontie 17 FIN-02200 Espoo	Portugal Hewlett-Packard Portugal - Sistemas de Informática e de Medida S.A. Edifício D. Sancho I Quinta da Fonte Porto Salvo 2780-730 Paco de Arcos P-Oeiras
Frankrijk Hewlett-Packard France 1 Avenue du Canada Zone d'Activite de Courtaboeuf F-91947 Les Ulis Cedex	Spanje Hewlett-Packard Española S.A. Carretera Nacional VI km 16.500 28230 Las Rozas E-Madrid
Griekenland Hewlett-Packard Hellas 265, Mesogion Avenue 15451 N. Psychiko Athene	Zweden Hewlett-Packard Sverige AB Skaltholtsgatan 9 S-164 97 Kista
Ierland Hewlett-Packard Ireland Ltd. 30 Herbert Street IRL-Dublin 2	Verenigd Koninkrijk Hewlett-Packard Ireland Ltd. Cain Road Bracknell GB-Berks RG12 1HN

Dit hoofdstuk bevat de technische specificaties en de internationale overheidsvoorschriften voor de HP PSC.

Dit hoofdstuk bevat de volgende onderwerpen:

- **Systeemvereisten** op pagina 109
- **Papierspecificaties** op pagina 110
- **Afdrukspecificaties** op pagina 111
- **Specificaties voor afdrukmarginen** op pagina 112
- **Kopieerspecificaties** op pagina 113
- **Faxspecificaties** op pagina 113
- **Fotogeheugenkaartspecificaties** op pagina 114
- **Scanspecificaties** op pagina 114
- **Afmetingen en gewicht** op pagina 114
- **Voedingsspecificaties** op pagina 114
- **Omgevingsspecificaties** op pagina 115
- **Extra specificaties** op pagina 115
- **Richtlijnen voor milieuvriendelijke producten** op pagina 115
- **Overheidsvoorschriften** op pagina 117

## Systemvereisten

De volgende specificaties kunnen zonder voorafgaande kennisgeving worden gewijzigd.

Windows-vereisten		
Onderdeel	Minimum	Aanbevolen
Processor	Raadpleeg het LeesMij-bestand voor meer informatie	
Besturingssysteem Windows 98 Windows 98SE Windows ME	RAM-geheugen 128 MB	RAM-geheugen 256 MB
Windows 2000 Windows XP	RAM-geheugen 128 MB	RAM-geheugen 256 MB of meer
Benodigde schijfruimte voor installatie	Raadpleeg het LeesMij-bestand voor meer informatie	
Extra benodigde schijfruimte voor gescande afbeeldingen	50 MB	
Extra benodigde schijfruimte voor geheugenschijf	700 MB	
Monitor	SVGA 800 x 600 16-bits kleuren	
Extra hardware	Cd-romstation	
I/O	Beschikbare USB-poort	

<b>Windows-vereisten</b>		
<b>Onderdeel</b>	<b>Minimum</b>	<b>Aanbevolen</b>
Internet-toegang		Aanbevolen
Geluidskaart		Aanbevolen
Overige	Microsoft Internet Explorer 5.01 of hoger	

<b>Macintosh-vereisten</b>		
<b>Onderdeel</b>	<b>Minimum</b>	<b>Aanbevolen</b>
Processor	Raadpleeg het LeesMij-bestand voor meer informatie	
Besturingssysteem Macintosh OS 9 Macintosh OS X	RAM-geheugen 64 MB 128 MB	RAM-geheugen 128 MB 256 MB
Benodigde schijfruimte voor installatie Macintosh OS 9 Macintosh OS X	Raadpleeg het LeesMij-bestand voor meer informatie	
Extra benodigde schijfruimte voor gescande afbeeldingen	50 MB	
Extra benodigde schijfruimte voor geheugenschijf	700 MB	
Monitor	SVGA 800 x 600	
Extra hardware	Cd-romstation	
I/O	Beschikbare USB-poort	
Internet-toegang		Aanbevolen
Geluidskaart		Aanbevolen
Overige	Microsoft Internet Explorer 5.01 of hoger	

## Papierspecificaties

Dit deel bevat de volgende onderwerpen:

- **Capaciteit van de papierladen** op pagina 110
- **Papierformaten** op pagina 111

### Capaciteit van de papierladen

<b>Soort</b>	<b>Papiergewicht</b>	<b>Invoerlade<sup>1</sup></b>	<b>Uitvoerlade<sup>2</sup></b>
Gewoon papier	60 tot 90 g/m <sup>2</sup>	150 (papier van 75 g/m <sup>2</sup> )	50 (papier van 75 g/m <sup>2</sup> )
Legal-papier	75 tot 90 g/m <sup>2</sup>	150 (papier van 75 g/m <sup>2</sup> )	50 (papier van 75 g/m <sup>2</sup> )
Kaarten	Indexkaarten maximaal 200 g/m <sup>2</sup>	60	10
Enveloppen	75 tot 90 g/m <sup>2</sup>	22	10



Soort	Papiergewicht	Invoerlade <sup>1</sup>	Uitvoerlade <sup>2</sup>
Banierpapier	60 tot 90 g/m <sup>2</sup>	20	20 of minder
Transparanten	N.v.t.	25	25 of minder
Etiketten	N.v.t.	20 vel	20 vel
10 x 15 cm (4 x 6 inch) fotopapier	236 g/m <sup>2</sup>	30	30

1 Maximumcapaciteit

2 De capaciteit van de uitvoerlade is afhankelijk van de papiersoort en de gebruikte hoeveelheid inkt. U wordt aangeraden de uitvoerlade geregeld te legen.

## Papierformaten

Soort	Formaat
Papier	Letter: 8,5 x 11 inch Legal: 8,5 x 14 inch A4: 210 x 297 mm Foto: 101 x 152 mm, 127 x 178 mm, 216 x 279 mm, L (alleen Japan) 89 x 127 mm
Banierpapier	HP-banierpapier, A4 Kettingpapier (perforaties voor de doorvoer zijn verwijderd)
Enveloppen	U.S. nr. 10: 105 x 241 mm A2: 111 x 146 mm DL: 110 x 220 mm C6: 114 x 162 mm
Transparanten	Letter: 8,5 x 11 inch A4: 210 x 297 mm
Kaarten	76 x 127 mm 101 x 152 mm 127 x 178 mm Hagaki-briefkaart: 100 x 148 mm
Etiketten	Letter: 8,5 x 11 inch A4: 210 x 297 mm
Aangepast	76 x 127 mm tot maximaal 216 x 356 mm

## Afdrukspecificaties

- 600 x 600 dpi zwart
- 1200 x 1200 dpi kleur met HP PhotoREt III
- Methode: afdrukken met druppelsgewijze thermische inktstraal
- Taal: HP PCL Level 3, PCL3 GUI of PCL 10
- De afdruksnelheid is afhankelijk van de complexiteit van het document.
- Levensduur: 500 afgedrukte pagina's per maand (gemiddeld)
- Levensduur: 5000 afgedrukte pagina's per maand (maximaal)

Modus		Resolutie (dpi)	Snelheid (ppm)
Beste	Zwart	1200 x 1200	2

Modus		Resolutie (dpi)	Snelheid (ppm)
	Kleur	1200 x 1200 (maximaal 4800 dpi, geoptimaliseerd <sup>1</sup> )	0,5
Normaal	Zwart	600 x 600	7
	Kleur	600 x 600	4
Snel	Zwart	300 x 300	21
	Kleur	300 x 300	15

<sup>1</sup> Kleurenafdrucken van maximaal 4800 x 1200 dpi (geoptimaliseerd) bij gebruik van premium fotopapier en invoer van 1200 x 1200 dpi.

## Specificaties voor afdrukmarges

	Boven (invoerkant)	Onder (uitvoerkant) <sup>1</sup>	Links	Rechts
<b>Papier</b>				
U.S. letter	1,8 mm	11,7 mm	6,4 mm	6,4 mm
U.S. Legal	1,8 mm	11,7 mm	6,4 mm	6,4 mm
ISO A4	1,8 mm	11,7 mm	3,4 mm	3,4 mm
<b>Enveloppen</b>				
U.S. Nr.10	3,4 mm	11,7 mm	3,4 mm	3,4 mm
A2 (5,5 Baronial)	3,4 mm	11,7 mm	3,4 mm	3,4 mm
DL	3,4 mm	11,7 mm	3,4 mm	3,4 mm
C6	3,4 mm	11,7 mm	3,4 mm	3,4 mm
<b>Kaarten</b>				
U.S. 7,6 x 12,7 cm	1,8 mm	11,7 mm	3,4 mm	3,4 mm
U.S. 10,2 x 15,2 cm	1,8 mm	11,7 mm	3,4 mm	3,4 mm
U.S. 12,7 x 20,3 cm	1,8 mm	11,7 mm	3,4 mm	3,4 mm
ISO en JIS A6	1,8 mm	11,7 mm	3,4 mm	3,4 mm
Hagaki (100 x 148 mm)	1,8 mm	11,7 mm	3,4 mm	3,4 mm
Foto zonder marges (10,2 x 15,2 cm)	0	0	0	0
A6-kaart zonder marges (105 x 148 mm)	0	0	0	0
Hagaki zonder marges (100 x 148 mm)	0	0	0	0

<sup>1</sup> Deze marge is niet compatibel met de LaserJet. Het totale schrijfgebied is dat echter wel. Het schrijfgebied is met 5,4 mm verschoven ten opzichte van het midden, waardoor de boven- en ondermarges asymmetrisch zijn.

## Kopieerspecificaties

- Digitale beeldverwerking
- Maximaal 99 kopieën van origineel (verschilt per model)
- Digitaal zoomen van 25% tot 400% (verschilt per model)
- Aan pagina aanpassen, Poster, Meerdere per pagina
- Maximaal 21 kopieën per minuut in zwart; 14 kopieën in kleur (verschilt per model)
- De kopieersnelheid is afhankelijk van de complexiteit van het document

Modus		Snelheid (ppm)	Afdrukresolutie (dpi)	Scanresolutie (dpi) <sup>1</sup>
Beste	Zwart	Maximaal 0,8	1200 x 1200 <sup>2</sup>	1200 x 2400
	Kleur	Maximaal 0,8	1200 x 1200 <sup>2</sup>	1200 x 2400
Normaal	Zwart	Maximaal 7	600 x 1200	600 x 1200
	Kleur	Maximaal 4	600 x 600	600 x 1200
Snel	Zwart	Maximaal 21	300 x 1200	600 x 1200
	Kleur	Maximaal 14	600 x 300	600 x 1200

1 Maximum bij schaling van 400%

2 Op fotopapier of HP Premium Inkjet-papier

## Faxspecificaties

- Klaar-voor-gebruik kleurenfax
- Maximaal 60 snelkiesnummers (verschilt per model)
- Geheugen van maximaal 60 pagina's (verschilt per model, volgens ITU-T-testafbeelding nr. 1 bij standaardresolutie. Complexere pagina's of hogere resoluties vragen meer tijd en geheugen.)
- Handmatig meerdere pagina's per faxbericht
- Automatisch opnieuw kiezen (maximaal vijf keer)
- Bevestigings- en activiteitsrapporten
- CCITT/ITU Groep 3-fax met foutcorrectiemodus
- Overdracht bij 36,6 Kbps
- Snelheid van 6 seconden/pagina bij 33,6 Kbps (volgens ITU-T-testafbeelding nr. 1 bij standaardresolutie. Complexere pagina's of hogere resoluties vragen meer tijd en geheugen.)
- Belsignaalherkenning met automatisch schakelen tussen fax- en antwoordapparaat

	Foto (dpi)	Fijn (dpi)	Standaard (dpi)
Zwart	200 x 200 (8-bits grijschaal)	200 x 200	200 x 100
Kleur	200 x 200	200 x 200	200 x 200

## Fotogeheugenkaartspecificaties

- Aanbevolen maximum aantal bestanden op een geheugenkaart: 1000
- Aanbevolen maximumgrootte van afzonderlijke bestanden: maximaal 12 megapixels, maximaal 8 MB
- Aanbevolen maximumgrootte geheugenkaart: 1 GB (alleen solid state)

**Opmerking:** Als een van de aanbevolen maximumwaarden op een geheugenkaart bijna is bereikt, kunnen de prestaties van de HP PSC afnemen.

### Ondersteunde geheugenkaarttypen

---

 CompactFlash
 

---



---

 SmartMedia
 

---



---

 Memory Stick
 

---



---

 Memory Stick Duo
 

---



---

 Memory Stick Pro
 

---



---

 Secure Digital
 

---



---

 MultiMediaCard (MMC)
 

---



---

 xD-Picture Card
 

---

## Scanspecificaties

- Afbeeldingseditor inbegrepen
- OCR-software zet gescande tekst automatisch om in bewerkbare tekst
- De scansnelheid is afhankelijk van de complexiteit van het document

Onderdeel	Beschrijving
Resolutie	1200 x 2400 dpi optisch (maximaal 19.200 dpi verbeterd)
Kleur	48-bits kleur 8-bits grijschaal (256 grijstinten)
Interface	TWAIN-compatibel
Scangebied	US Letter, A4

## Afmetingen en gewicht

- Hoogte: 22 cm (scherm van bedieningspaneel niet omhoog gekanteld)
- Breedte: 46 cm
- Diepte: 37 cm
- Gewicht: 8,6 kg

## Voedingsspecificaties

- Stroomverbruik: maximaal 80 W
- Ingangsspanning: 100 tot 240 V wisselstroom ~ 1 A 50-60 Hz, geaard
- Uitgangsspanning: 32 V gelijkstroom===940 mA, 16 V===625 mA

## Omgevingspecificaties

- Aanbevolen bereik bedrijfstemperatuur: 15° tot 32° C
- Toegestane bereik bedrijfstemperatuur: 5° tot 40° C
- Vochtigheidsgraad: 15 tot 85% relatieve luchtvochtigheid, niet-condenserend
- Bereik opslagtemperatuur: -4° tot 60° C
- In sterke elektromagnetische velden, kan de uitvoer van de HP PSC enigszins worden verstoord.
- HP raadt aan een USB-kabel te gebruiken met een lengte van maximaal 3 meter om de invloed van eventuele hoge elektromagnetische velden te minimaliseren

## Extra specificaties

- Geheugen: 8 MB ROM-geheugen, 32 MB DRAM-geheugen

Als u toegang tot het Internet hebt, kunt u geluids informatie krijgen op de website van HP. Ga naar:

[www.hp.com/support](http://www.hp.com/support)

## Richtlijnen voor milieuvriendelijke producten

Dit deel bevat de volgende onderwerpen:

- **Milieubescherming** op pagina 115
- **Ozonafgifte** op pagina 115
- **Energy use** op pagina 115
- **Papiergebruik** op pagina 116
- **Kunststoffen** op pagina 116
- **MSDS (material safety data sheets)** op pagina 116
- **Recyclingprogramma** op pagina 116
- **Recyclingprogramma HP Inkjet-onderdelen** op pagina 116

### Milieubescherming

Hewlett-Packard streeft ernaar om op milieuvriendelijke wijze kwaliteitsproducten te leveren. Dit product is ontworpen om het milieu zo min mogelijk te belasten.

Raadpleeg de HP-website over de betrokkenheid van HP bij het milieu op:

[www.hp.com/hpinfo/globalcitizenship/environment/index.html](http://www.hp.com/hpinfo/globalcitizenship/environment/index.html)

### Ozonafgifte

Dit product produceert geen waarneembaar ozongas (O<sub>3</sub>).

### Energy use

Energy usage drops significantly while in ENERGY STAR® mode, which saves natural resources, and saves money without affecting the high performance of this product. This product qualifies for ENERGY STAR, which is a voluntary program established to encourage the development of energy-efficient office products.



ENERGY STAR is a U.S. registered service mark of the U.S. EPA. As an ENERGY STAR partner, HP has determined that this product meets ENERGY STAR guidelines for energy efficiency.

For more information on ENERGY STAR guidelines, go to the following website:

[www.energystar.gov](http://www.energystar.gov)

## Papiergebruik

Dit product is geschikt voor het gebruik van gerecycled papier volgens de norm DIN 19309.

## Kunststoffen

Kunststof onderdelen zwaarder dan 25 gram zijn volgens de internationaal geldende normen gemerkt. Zodoende kunnen deze onderdelen eenvoudig worden herkend en aan het einde van de levensduur van het product worden gerecycled.

## MSDS (material safety data sheets)

U kunt MSDS verkrijgen op de volgende website van HP:

[www.hp.com/go/msds](http://www.hp.com/go/msds)

Klanten zonder toegang tot het Internet kunnen contact opnemen met het plaatselijke centrum voor klantenondersteuning van HP.

## Recyclingprogramma

HP biedt in veel landen een groeiend aantal programma's voor het retourneren en recyclen van producten en werkt samen met enkele van de grootste elektronische recyclingbedrijven ter wereld. HP bespaart ook hulpbronnen door het opnieuw gebruiken en verkopen van enkele van de bekendste producten.

Dit HP-product bevat de volgende materialen die aan het einde van hun levensduur met speciale zorg moeten worden behandeld:

- Kwik in de fluorescentielamp in de scanner (< 2 mg)
- Lood in het soldeer

## Recyclingprogramma HP Inkjet-onderdelen

HP streeft ernaar om het milieu te beschermen. Het recyclingprogramma van HP Inkjet-onderdelen is beschikbaar in veel landen of regio's. Het programma biedt u de mogelijkheid gebruikte inktpatronen gratis te recyclen. Bezoek de volgende website voor meer informatie:

[www.hp.com/hpinfo/globalcitizenship/environment/recycle/inkjet.html](http://www.hp.com/hpinfo/globalcitizenship/environment/recycle/inkjet.html)

## Overheidsvoorschriften

De HP PSC is ontworpen volgens de overheidsvoorschriften van uw land of regio.

Dit deel bevat de volgende onderwerpen:

- **Voorgeschreven identificatienummer van het model** op pagina 117
- **Notice to users of the U.S. telephone network: FCC requirements** op pagina 117
- **FCC statement** op pagina 118
- **Note à l'attention des utilisateurs du réseau téléphonique Canadien/notice to users of the Canadian telephone network** op pagina 119
- **Note à l'attention des utilisateurs Canadien/notice to users in Canada** op pagina 119
- **Kennisgeving voor alle gebruikers in Europa** op pagina 120
- **Notice to users of the German telephone network** op pagina 120
- **declaration of conformity (European Union)** op pagina 120
- **Geräuschemission** op pagina 120
- **Notice to users in Japan (VCCI-2)** op pagina 121
- **Notice to users in Korea** op pagina 121

### Voorgeschreven identificatienummer van het model

Om het product te kunnen identificeren is aan het product een voorgeschreven modelnummer toegewezen. Het voorgeschreven modelnummer van uw product is SDGOB-0301-02. U moet dit voorgeschreven nummer niet verwarren met de merknaam (HP PSC 2400 Photosmart Series) of het productnummer (Q3083A).

### Notice to users of the U.S. telephone network: FCC requirements

This equipment complies with FCC rules, Part 68. On this equipment is a label that contains, among other information, the FCC Registration Number and Ringer Equivalent Number (REN) for this equipment. If requested, provide this information to your telephone company.

An FCC compliant telephone cord and modular plug is provided with this equipment. This equipment is designed to be connected to the telephone network or premises wiring using a compatible modular jack which is Part 68 compliant. This equipment connects to the telephone network through the following standard network interface jack: USOC RJ-11C.

The REN is useful to determine the quantity of devices you may connect to your telephone line and still have all of those devices ring when your number is called. Too many devices on one line may result in failure to ring in response to an incoming call. In most, but not all, areas the sum of the RENs of all devices should not exceed five (5). To be certain of the number of devices you may connect to your line, as determined by the REN, you should call your local telephone company to determine the maximum REN for your calling area.

If this equipment causes harm to the telephone network, your telephone company may discontinue your service temporarily. If possible, they will notify you in advance. If advance notice is not practical, you will be notified as soon as possible. You will also be advised of your right to file a complaint with the FCC. Your telephone company may make changes in its facilities, equipment, operations, or procedures that could affect the proper operation of your equipment. If they do, you will be given advance notice so you will have the opportunity to maintain uninterrupted service.

If you experience trouble with this equipment, please contact the manufacturer, or look elsewhere in this manual, for warranty or repair information. Your telephone company may ask you to disconnect this equipment from the network until the problem has been corrected or until you are sure that the equipment is not malfunctioning.

This equipment may not be used on coin service provided by the telephone company. Connection to party lines is subject to state tariffs. Contact your state's public utility commission, public service commission, or corporation commission for more information. This equipment includes automatic dialing capability. When programming and/or making test calls to emergency numbers:

- Remain on the line and explain to the dispatcher the reason for the call.
- Perform such activities in the off-peak hours, such as early morning or late evening.

**Note:** The FCC hearing aid compatibility rules for telephones are not applicable to this equipment.

The Telephone Consumer Protection Act of 1991 makes it unlawful for any person to use a computer or other electronic device, including fax machines, to send any message unless such message clearly contains in a margin at the top or bottom of each transmitted page or on the first page of transmission, the date and time it is sent and an identification of the business, other entity, or other individual sending the message and the telephone number of the sending machine or such business, other entity, or individual. (The telephone number provided may not be a 900 number or any other number for which charges exceed local or long-distance transmission charges.) In order to program this information into your fax machine, you should complete the steps described in the software.

### FCC statement

The United States Federal Communications Commission (in 47 CFR 15.105) has specified that the following notice be brought to the attention of users of this product.

**Declaration of Conformity:** This equipment has been tested and found to comply with the limits for a Class B digital device, pursuant to part 15 of the FCC Rules. Operation is subject to the following two conditions: (1) this device may not cause harmful interference, and (2) this device must accept any interference received, including interference that may cause undesired operation. Class B limits are designed to provide reasonable protection against harmful interference in a residential installation. This equipment generates, uses, and can radiate radio frequency energy, and, if not installed and used in accordance with the instructions, may cause harmful interference to radio communications. However, there is no guarantee that interference will not occur in a particular installation. If this equipment does cause harmful interference to radio or television reception, which can be determined by turning the equipment off and on, the user is encouraged to try to correct the interference by one or more of the following measures:

- Reorient the receiving antenna.
- Increase the separation between the equipment and the receiver.
- Connect the equipment into an outlet on a circuit different from that to which the receiver is connected.
- Consult the dealer or an experienced radio/TV technician for help.

Product Regulations Manager, Hewlett-Packard Company, San Diego, (858) 655-4100.

The user may find the following booklet prepared by the Federal Communications Commission helpful: How to Identify and Resolve Radio-TV Interference Problems. This booklet is available from the U.S. Government Printing Office, Washington DC, 20402. Stock No. 004-000-00345-4.

**Caution!** Pursuant to Part 15.21 of the FCC Rules, any changes or modifications to this equipment not expressly approved by the Hewlett-Packard Company may cause harmful interference and void the FCC authorization to operate this equipment.



## Note à l'attention des utilisateurs du réseau téléphonique Canadien/notice to users of the Canadian telephone network

Cet appareil est conforme aux spécifications techniques des équipements terminaux d'Industrie Canada. Le numéro d'enregistrement atteste de la conformité de l'appareil. L'abréviation IC qui précède le numéro d'enregistrement indique que l'enregistrement a été effectué dans le cadre d'une Déclaration de conformité stipulant que les spécifications techniques d'Industrie Canada ont été respectées. Néanmoins, cette abréviation ne signifie en aucun cas que l'appareil a été validé par Industrie Canada.

Pour leur propre sécurité, les utilisateurs doivent s'assurer que les prises électriques reliées à la terre de la source d'alimentation, des lignes téléphoniques et du circuit métallique d'alimentation en eau sont, le cas échéant, branchées les unes aux autres. Cette précaution est particulièrement importante dans les zones rurales.

Le numéro REN (Ringer Equivalence Number) attribué à chaque appareil terminal fournit une indication sur le nombre maximal de terminaux qui peuvent être connectés à une interface téléphonique. La terminaison d'une interface peut se composer de n'importe quelle combinaison d'appareils, à condition que le total des numéros REN ne dépasse pas 5.

Basé sur les résultats de tests FCC Partie 68, le numéro REN de ce produit est 0.2B.

This equipment meets the applicable Industry Canada Terminal Equipment Technical Specifications. This is confirmed by the registration number. The abbreviation IC before the registration number signifies that registration was performed based on a Declaration of Conformity indicating that Industry Canada technical specifications were met. It does not imply that Industry Canada approved the equipment.

Users should ensure for their own protection that the electrical ground connections of the power utility, telephone lines and internal metallic water pipe system, if present, are connected together. This precaution may be particularly important in rural areas.

**Note:** The Ringer Equivalence Number (REN) assigned to each terminal device provides an indication of the maximum number of terminals allowed to be connected to a telephone interface. The termination on an interface may consist of any combination of devices subject only to the requirement that the sum of the Ringer Equivalence Numbers of all the devices does not exceed 5.

The REN for this product is 0.2B, based on FCC Part 68 test results.

## Note à l'attention des utilisateurs Canadien/notice to users in Canada

Le présent appareil numérique n'émet pas de bruit radioélectrique dépassant les limites applicables aux appareils numériques de la classe B prescrites dans le Règlement sur le brouillage radioélectrique édicté par le ministère des Communications du Canada.

This digital apparatus does not exceed the Class B limits for radio noise emissions from the digital apparatus set out in the Radio Interference Regulations of the Canadian Department of Communications.

## Kennisgeving voor alle gebruikers in Europa



Dit product is ontworpen om te kunnen worden gebruikt op de analoge telefoonnetwerken in de volgende landen:

België	Denemarken	Duitsland
Finland	Frankrijk	Griekenland
Ierland	Italië	Luxemburg
Nederland	Noorwegen	Oostenrijk
Portugal	Spanje	Verenigd Koninkrijk
Zweden	Zwitserland	

De geschiktheid voor een bepaald telefoonnet is afhankelijk van de instellingen die door de klant zijn geselecteerd. Als u het apparaat in een ander land of regio gaat gebruiken dan waar het gekocht is, moet u de instellingen wijzigen, zodat deze overeenkomen met het plaatselijke telefoonnet. Neem contact op met de leverancier of met Hewlett-Packard Company als u meer productondersteuning nodig hebt.

Dit apparaat is door de fabrikant getest en voldoet aan de normen die zijn vastgelegd in de Richtlijn van de Raad 1999/5/EG (annex II) voor verbindingen via één aansluitingspunt op het openbare telefoonnet binnen de Europese Unie. Omdat er echter technologische verschillen bestaan tussen de telefoonnetten in de verschillende landen, biedt deze algemene Europese goedkeuring geen volledige garantie dat het apparaat vanaf elk aansluitingspunt op het openbare netwerk naar behoren zal functioneren.

Als u problemen hebt, neemt u in eerste instantie contact op met de leverancier van het apparaat.

Deze apparatuur is ontworpen voor DTMF-toonkiezen en -lussignalering. In het onwaarschijnlijke geval van problemen met lussignalering wordt aanbevolen deze apparatuur alleen met de instelling voor DTMF-toonkiezen te gebruiken.

### Notice to users of the German telephone network

This HP fax product is designed to connect only to the analogue public-switched telephone network (PSTN). Please connect the TAE N telephone connector plug, provided with the HP PSC 2400 and HP PSC 2500 series into the wall socket (TAE 6) code N. This HP fax product can be used as a single device and/or in combination (in serial connection) with other approved terminal equipment.

### declaration of conformity (European Union)

The Declaration of Conformity in this document complies with ISO/IEC Guide 22 and EN 45014. It identifies the product, manufacturer's name and address, and applicable specifications recognized in the European community.

### Geräuschemission

LpA < 70 dB  
am Arbeitsplatz  
im Normalbetrieb  
nach DIN 45635 T. 19

## Notice to users in Japan (VCCI-2)

この装置は、情報処理装置等電波障害自主規制協議会（VCCI）の基準に基づくクラスB情報技術装置です。この装置は、家庭環境で使用することを目的としていますが、この装置がラジオやテレビジョン受信機に近接して使用されると受信障害を引き起こすことがあります。  
取り扱い説明書に従って正しい取り扱いをして下さい。

## Notice to users in Korea

사용자 안내문 : B 급 기기

이 기기는 비업무용으로 전자파적합등록을 받은 기기이오니, 주거지역에서는 물론, 모든 지역에서 사용 하실 수 있습니다.

## Declaration of conformity

According to ISO/IEC Guide 22 and EN 45014

Manufacturer's Name and Address:	
Hewlett-Packard Company, 16399 West Bernardo Drive, San Diego, CA 92127-1899, USA	
Regulatory Model Number:	SDGOB-0301-02
Declares that the product:	
Product Name:	HP PSC 2400 Photosmart Series (Q3083A)
Model Number(s):	2405 (Q3086A), 2410 (Q3087A), 2410xi (Q3088A), 2410v (Q3089A), 2420 (Q3085A), 2450 (Q3090A-Japan only)
Power Adapters:	0950-4466
Conforms to the following product specifications:	
Safety:	IEC 60950:1991+A1+A2+A3+A4
	EN 60950:1992+A1+A2+A3+A4+A11
	UL1950/CSA22.2 No.950, 3rd Edition:1995
	NOM 019-SFCI-1993
EMC:	GB4943: 2001
	CISPR22:1997 / EN 55022:1998, Class B
	CISPR 24:1997 / EN 55024:1998
	IEC 61000-3-2:1995 / EN 61000-3-2:1995
	IEC 61000-3-3:1994 / EN 61000-3-3:1995
	AS/NZS3548
	CNS13438, VCCI-2
	FCC Part15-Class B/ICES-003, Issue 2

	GB9254: 1998
Telecom:	TBR 21:1998
Supplementary Information:	
<p>The Product herewith complies with the requirements of EMC Directive 89/336/EEC, Low Voltage Directive 73/23/EEC and the R&amp;TTE Directive 1999/5/EEC (Annex II) and carries the CE marking accordingly:</p> <ul style="list-style-type: none"> <li>• This product was tested in a typical configuration</li> </ul>	
<p>European Contact for regulatory topics only: Hewlett Packard GmbH, HQ-TRE, Herrenberger Strasse 140, D-71034 Böblingen Germany. (FAX +49-7031-14-3143)</p>	

Als u alle stappen van de Setup-poster hebt voltooid, kunt u de fax-setup aan de hand van de instructies in dit gedeelte voltooien. Bewaar de Setup-poster voor het geval u deze later nog nodig mocht hebben.

In dit hoofdstuk leert u hoe u de HP PSC zodanig kunt instellen dat u zonder problemen kunt faxen terwijl de telefoonlijn waarop de HP PSC is aangesloten ook wordt gebruikt door andere apparatuur en services.

Dit hoofdstuk bevat de volgende onderwerpen:

- **Nagaan of de instructies in dit hoofdstuk gelden voor u** op pagina 124
- **Hoe kiest u de juiste fax-setup voor uw kantoor** op pagina 124
- **Selecteer in deze tabel de voor u meest geschikte fax-setup** op pagina 126
- **Setup A: een aparte faxlijn (er komen geen gespreksoproepen binnen)** op pagina 128
- **Setup B: faxen terwijl dezelfde lijn ook wordt gebruikt voor de service voor specifieke besignalen** op pagina 129
- **Setup C: één lijn voor zowel gespreks- als faxoproepen** op pagina 130
- **Setup D: de faxlijn wordt gedeeld met een pc-modem (er komen geen gespreksoproepen binnen)** op pagina 131
- **Setup E: één lijn voor zowel gespreks- als faxoproepen en een pc-modem** op pagina 133
- **Setup F: één lijn voor zowel gespreks- als faxoproepen en een antwoordapparaat** op pagina 135
- **Setup G: één lijn voor zowel gespreks- als faxoproepen, een pc-modem en een antwoordapparaat** op pagina 136
- **Setup H: één lijn voor zowel gespreks- als faxoproepen en voicemail** op pagina 138
- **Setup I: één lijn voor zowel gespreks- als faxoproepen, een pc-modem en voicemail** op pagina 139
- **Faxen via een DSL-lijn** op pagina 141

## Nagaan of de instructies in dit hoofdstuk gelden voor u

De instructies voor de fax-setup in dit hoofdstuk zijn bedoeld voor telefoonsystemen van het parallelle type. Dergelijke telefoonsystemen komen het meest voor in de landen en regio's die in de volgende tabel worden genoemd.

- Controleer of uw land of regio in de tabel voorkomt.
  - Als uw land of regio in de tabel wordt vermeld, kunt u de instructies in dit hoofdstuk gebruiken om de fax-setup te voltooien.
  - Als uw land of regio niet in de tabel voorkomt, maakt u waarschijnlijk gebruik van een telefoonsysteem van het seriële type en dient u de instructies in dit hoofdstuk voor het aansluiten van apparaten niet te gebruiken. In een telefoonsysteem van het seriële type dient u alle andere telefoonapparatuur (modems, telefoons en antwoordapparaten) rechtstreeks op de telefoonaansluiting op de wand aan te sluiten. Als u niet zeker weet welk type telefoonsysteem u gebruikt (parallel of serieel), kunt u dat navragen bij uw telefoonmaatschappij.

### Gebruik de instructies in dit hoofdstuk als u in een van de volgende landen of regio's woont

Argentinië	Australië	Brazilië
Canada	Chili	China
Columbia	Filipijnen	Griekenland
Ierland	India	Indonesië
Japan	Korea	Latijns-Amerika
Maleisië	Mexico	Polen
Portugal	Rusland	Saoedi-Arabië
Singapore	Spanje	Taiwan
Thailand	Verenigde Staten	Venezuela
Vietnam		

## Hoe kiest u de juiste fax-setup voor uw kantoor

Om probleemloos faxberichten te kunnen versturen moet u weten welke apparaten en services de telefoonlijn delen met de HP PSC. Dit is belangrijk omdat u mogelijk enkele bestaande kantoorapparaten rechtstreeks op de HP PSC moet aansluiten en omdat u misschien enkele faxinstellingen dient te wijzigen om goed te kunnen faxen.

Als u wilt vaststellen wat in uw kantoor de beste setup is voor de HP PSC, leest u eerst de vragen in dit deel door en noteert u uw antwoorden. Vervolgens raadpleegt u de tabel in het volgende deel en kiest u op basis van uw antwoorden de aanbevolen setup.

Lees en beantwoord de vragen in de volgorde waarin ze zijn weergegeven.

**1 Bent u geabonneerd op een service voor specifieke belseignalen van uw telefoonmaatschappij waardoor u voor uw telefoonlijn de beschikking hebt over meerdere telefoonnummers met verschillende belpatronen?**

- Ja, aan mijn telefoonlijn zijn meerdere telefoonnummers met verschillende belpatronen toegewezen.
- Nee.

Hebt u "Ja" geantwoord, ga dan direct door naar **Setup B: faxen terwijl dezelfde lijn ook wordt gebruikt voor de service voor specifieke belseignalen** op pagina 129. U hoeft de rest van de vragen niet te beantwoorden.

Hebt u "Nee" geantwoord, beantwoord dan de volgende vragen.

Weet u niet zeker of u een telefoonlijn met meerdere specifieke belseignalen gebruikt? Veel telefoonmaatschappijen bieden een service aan waarbij abonnees voor één telefoonlijn meerdere telefoonnummers krijgen toegewezen die elk hun eigen specifieke belpatroon hebben.

Als u zich op deze service abonneert, heeft elk telefoonnummer een ander rinkelpatroon, dat bijvoorbeeld kan bestaan uit enkele, dubbele en driedubbele belseignalen. Zo kunt u een telefoonnummer met een rinkelpatroon dat bestaat uit één belseignaal, aan gespreksoproepen toewijzen en kunt u een ander telefoonnummer met een rinkelpatroon van dubbele belseignalen aan faxoproepen toewijzen. Op deze manier kunt u (en kan de HP PSC) nagaan of er een gespreksoproep of een faxoproep binnenkomt als de telefoon rinkelt.

**2 Ontvangt u gespreksoproepen op het telefoonnummer dat u gaat gebruiken voor het ontvangen van faxoproepen met de HP PSC?**

- Ja, ik ontvang op dat nummer ook gespreksoproepen.
- Nee.

Ga door met het beantwoorden van vragen.

**3 Hebt u een pc-modem dat gebruikmaakt van dezelfde telefoonlijn als de HP PSC?**

- Ja, ik heb een pc-modem.
- Nee.

Aan de hand van de volgende vragen kunt u vaststellen of u een pc-modem gebruikt. Als u antwoordt met "ja" op een van de volgende vragen, maakt u gebruik van een pc-modem:

- Kunt u rechtstreeks vanuit computerprogramma's faxberichten verzenden en ontvangen via een inbelverbinding?
- Kunt u op de computer e-mailberichten verzenden en ontvangen via een inbelverbinding?
- Kunt u vanaf de computer het Internet op via een inbelverbinding?

Ga door met het beantwoorden van vragen.

**4 Hebt u een antwoordapparaat dat gespreksoproepen beantwoordt op het telefoonnummer dat u ook gebruikt voor het ontvangen van faxoproepen op de HP PSC?**

- Ja, ik heb een antwoordapparaat.  
 Nee.

Ga door met het beantwoorden van vragen.

**5 Bent u geabonneerd op een voicemail-service van uw telefoonmaatschappij en gebruikt u daarvoor het nummer dat u ook gebruikt voor het ontvangen van faxoproepen op de HP PSC?**

- Ja, ik maak gebruik van een voicemail-service.  
 Nee.

Ga door met het beantwoorden van vragen.

**6 Hebt u een DSL-lijn bij uw telefoonmaatschappij (Digital Subscriber Line)?**

- Ja, ik heb een DSL-lijn.  
 Nee.

Als u met "Ja" antwoordt, dient u een DSL-filter aan te sluiten tussen de telefoonaansluiting op de wand en de HP PSC.

Selecteer eerst de meest geschikte fax-setup op basis van uw antwoorden op de voorgaande vragen, voer deze setup uit en lees vervolgens het gedeelte **Faxen via een DSL-lijn** op pagina 141 met instructies voor het gebruik van het DSL-filter.

**Let op!** Als u over een DSL-lijn beschikt en u geen DSL-filter gebruikt, kunt u met de HP PSC geen faxberichten verzenden en ontvangen.

## Selecteer in deze tabel de voor u meest geschikte fax-setup

Nu u alle vragen hebt beantwoord over apparatuur en services die de telefoonlijn met uw HP PSC delen, kunt u de meest geschikte fax-setup kiezen voor uw kantoor.

Kies in de eerste kolom van de tabel de combinatie van apparaten en services die in uw kantoor wordt gebruikt. Kijk vervolgens in de tweede kolom welke fax-setup voor u het meest geschikt is. Voor elke fax-setup vindt u verderop in dit hoofdstuk stapsgewijze instructies.

Als u alle vragen in het vorige gedeelte hebt beantwoord en u geen van de beschreven apparaten of services gebruikt, kiest u Geen in de eerste kolom van de tabel.

Overige apparaten/services die uw faxlijn delen	Aanbevolen fax-setup
Geen (U hebt Nee geantwoord op alle vragen.)	Setup A: een aparte faxlijn (er komen geen gespreksoproepen binnen)
Service voor specifieke besignalen (U hebt alleen op vraag 1 Ja geantwoord.)	Setup B: faxen terwijl de faxlijn ook wordt gebruikt door de service voor specifieke besignalen



Overige apparaten/services die uw faxlijn delen	Aanbevolen fax-setup
Gespreksoproepen (U hebt alleen op vraag 2 Ja geantwoord.)	Setup C: één lijn voor zowel gespreks- als faxoproepen
Pc-modem (U hebt alleen op vraag 3 Ja geantwoord.)	Setup D: de faxlijn wordt ook gebruikt door de pc-modem (er komen geen gespreksoproepen binnen)
Gespreksoproepen en pc-modem (U hebt alleen Ja geantwoord op de vragen 2 en 3.)	Setup E: één lijn voor zowel gespreks- als faxoproepen en een pc-modem
Gespreksoproepen en antwoordapparaat (U hebt alleen Ja geantwoord op de vragen 2 en 4.)	Setup F: één lijn voor zowel gespreks- als faxoproepen en een antwoordapparaat
Gespreksoproepen, pc-modem en antwoordapparaat (U hebt alleen Ja geantwoord op de vragen 2, 3 en 4.)	Setup G: één lijn voor zowel gespreks- als faxoproepen, een pc-modem en een antwoordapparaat
Gespreksoproepen en voicemail-service (U hebt alleen Ja geantwoord op de vragen 2 en 5.)	Setup H: één lijn voor zowel gespreks- als faxoproepen en voicemail
Gespreksoproepen, pc-modem en voicemail-service (U hebt alleen Ja geantwoord op de vragen 2, 3 en 5.)	Setup I: één lijn voor zowel gespreks- als faxoproepen, een pc-modem en voicemail
DSL-lijn (Digital Subscriber Line) plus alle andere apparatuur en services die in deze tabel worden genoemd (U hebt Ja geantwoord op vraag 6 en alle andere vragen.)	Sluit alle andere apparaten aan, zoals is beschreven voor de die u in deze tabel hebt geselecteerd, en sluit vervolgens een DSL-filter aan, zoals is beschreven in <b>Faxen via een DSL-lijn</b> op pagina 141.

## Setup A: een aparte faxlijn (er komen geen gespreksoproepen binnen)

Als u een aparte faxlijn gebruikt waarop geen gespreksoproepen binnenkomen en u geen andere apparaten op deze telefoonlijn hebt aangesloten, sluit u de HP PSC aan zoals in dit gedeelte is beschreven.

Telefoon-  
aansluiting

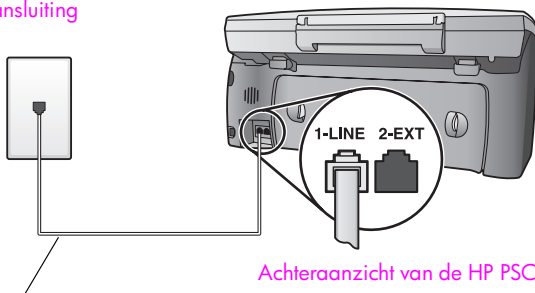

Achteraanzicht van de HP PSC

Gebruik het telefoonsnoer dat is meegeleverd in de doos van de HP PSC

- 1 Gebruik het telefoonsnoer dat is meegeleverd in de doos bij de HP PSC en sluit het ene uiteinde aan op de telefoonaansluiting op de wand en het andere uiteinde op de poort met het label 1-LINE achter op de HP PSC.

**Let op!** Als u niet het meegeleverde snoer gebruikt om de HP PSC aan te sluiten op de telefoonaansluiting op de wand, kunt u mogelijk niet goed faxen. Dit speciale tweeadelige telefoonsnoer verschilt van de meer gangbare vieraderige snoeren, die u waarschijnlijk in uw kantoor gebruikt. Zie **Ik heb problemen bij het verzenden van faxberichten en bij het ontvangen van faxberichten** op pagina 160 voor meer informatie over het onderscheiden van deze twee verschillende soorten telefoonsnoeren.

- 2 (Optioneel) Wijzig de instelling voor Keren rinkelen om te antwoorden in 1 belsignaal of 2 belsignalen.  
Raadpleeg **Opgeven na hoeveel belsignalen de telefoon moet worden beantwoord** op pagina 64 als u wilt weten hoe u deze instelling kunt veranderen.

### Hoe de HP PSC faxoproepen beantwoordt

Als de telefoon rinkelt, antwoordt de HP PSC automatisch na het aantal belsignalen dat u hebt ingesteld voor Keren rinkelen om te antwoorden. Vervolgens zendt het apparaat faxontvangsttonen uit naar het apparaat dat het faxbericht verzendt, en ontvangt het apparaat het faxbericht.

## Setup B: faxen terwijl dezelfde lijn ook wordt gebruikt voor de service voor specifieke belseignalen

Als u zich bij uw telefoonmaatschappij abonneert op een service voor specifieke belseignalen, zodat u gebruik kunt maken van meerdere nummers voor één telefoonlijn die elk hun eigen rinkelpatroon hebben, sluit u de HP PSC aan, zoals in dit gedeelte is beschreven.

### Telefoon-aansluiting

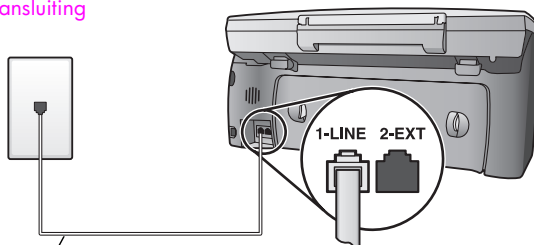

Achteraanzicht van de HP PSC

Gebruik het telefoonsnoer dat is meegeleverd in de doos van de HP PSC

- 1 Sluit het ene uiteinde van het telefoonsnoer dat is meegeleverd in de doos bij de HP PSC, aan op de telefoonaansluiting op de wand en het andere uiteinde op de poort met het label 1-LINE achter de HP PSC.

**Let op!** Als u niet het meegeleverde snoer gebruikt om de HP PSC aan te sluiten op de telefoonaansluiting op de wand, kunt u mogelijk niet goed faxen. Dit speciale tweeadelige telefoonsnoer verschilt van de meer gangbare vieraderige snoeren, die u waarschijnlijk in uw kantoor gebruikt. Zie **Ik heb problemen bij het verzenden van faxberichten en bij het ontvangen van faxberichten** op pagina 160 voor meer informatie over het onderscheiden van deze twee verschillende soorten telefoonsnoeren.

- 2 Wijzig de instelling voor Antwoorden op rinkelsignaal in het patroon dat door de telefoonmaatschappij aan uw faxnummer is toegewezen, bijvoorbeeld dubbele belseignalen of driedubbele belseignalen. Raadpleeg **Het belpatroon wijzigen (specifieke belseignalen)** op pagina 74 als u wilt weten hoe u deze instelling kunt veranderen.

**Opmerking:** De HP PSC is in de fabriek ingesteld op het beantwoorden van alle rinkelpatronen. Als u niet het juiste rinkelpatroon instelt, dat aan uw faxnummer is toegewezen door de telefoonmaatschappij, beantwoordt de HP PSC mogelijk zowel gespreks- als faxoproepen of juist geen enkele oproep.

- 3 (Optioneel) Wijzig de instelling voor Keren rinkelen om te antwoorden in 1 belseignaal of 2 belseignalen.

Raadpleeg **Opgeven na hoeveel belseignalen de telefoon moet worden beantwoord** op pagina 64 als u wilt weten hoe u deze instelling kunt veranderen.

## Hoe de HP PSC faxoproepen beantwoordt

De HP PSC beantwoordt automatisch binnenkomende oproepen met een rinkelpatroon dat u hebt geselecteerd (Antwoorden op rinkelsignaal) en na het aantal belsignalen dat u hebt geselecteerd (Keren rinkelen om te antwoorden). Vervolgens zendt het apparaat faxontvangsttonen uit naar het apparaat dat het faxbericht verzendt, en ontvangt het apparaat het faxbericht.

## Setup C: één lijn voor zowel gespreks- als faxoproepen

Als u op hetzelfde telefoonnummer zowel gespreks- als faxoproepen ontvangt en u geen andere apparatuur op deze telefoonlijn hebt aangesloten, sluit u de HP PSC aan, zoals in dit gedeelte is beschreven.

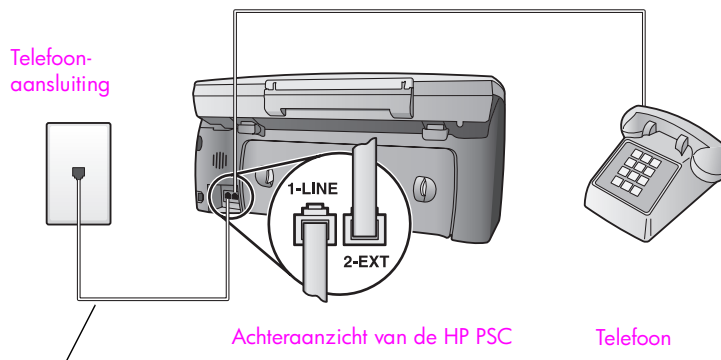

Gebruik het telefoonsnoer dat is meegeleverd in de doos van de HP PSC

- 1 Sluit het ene uiteinde van het telefoonsnoer dat is meegeleverd in de doos bij de HP PSC, aan op de telefoon aansluiting op de wand en het andere uiteinde op de poort met het label 1-LINE achter op de HP PSC.

**Let op!** Als u niet het meegeleverde snoer gebruikt om de HP PSC aan te sluiten op de telefoon aansluiting op de wand, kunt u mogelijk niet goed faxen. Dit speciale tweederige telefoonsnoer verschilt van de meer gangbare vieraderige snoeren, die u waarschijnlijk in uw kantoor gebruikt. Zie **Ik heb problemen bij het verzenden van faxberichten en bij het ontvangen van faxberichten** op pagina 160 voor meer informatie over het onderscheiden van deze twee verschillende soorten telefoonsnoeren.

- 2 Verwijder de witte plug van de poort met het label 2-EXT achter op de HP PSC en sluit vervolgens een telefoon aan op deze poort.

Nu dient u te besluiten hoe u faxoproepen wilt beantwoorden: automatisch of handmatig.

## Faxoproepen automatisch beantwoorden

In de fabriek is de HP PSC ingesteld op het automatisch beantwoorden van alle oproepen na 5 belsignalen, dus u hoeft geen instellingen te wijzigen als u automatisch faxberichten wilt ontvangen. De HP PSC is in dat geval echter niet in staat om onderscheid te maken tussen faxoproepen en gespreksoproepen, dus als u vermoedt dat er een gespreksoproep binnenkomt, moet u de oproep beantwoorden voordat het vijfde belsignaal klinkt, anders beantwoordt de de HP PSC de oproep automatisch.

**Opmerking:** Als u de hoorn van de telefoon oppakt voordat het vijfde belsignaal klinkt en u faxtonen hoort van een faxapparaat dat een faxbericht verzendt, dient u de faxoproep handmatig te beantwoorden. Zie **Een faxbericht handmatig ontvangen** op pagina 66 als u wilt weten hoe u faxoproepen handmatig kunt ontvangen via de gekoppelde telefoon en via een aparte telefoon.

## Faxoproepen handmatig beantwoorden

Als u faxberichten handmatig wilt ontvangen, moet u zelf aanwezig zijn om de inkomende faxoproepen te beantwoorden, anders kan de HP PSC geen faxberichten ontvangen.

Voordat u faxoproepen handmatig kunt beantwoorden, moet u de instelling voor Keren rinkelen om te antwoorden veranderen in Geen antwoord, zoals is beschreven in **Opgeven na hoeveel belsignalen de telefoon moet worden beantwoord** op pagina 64. Zie **Een faxbericht handmatig ontvangen** op pagina 66 als u wilt weten hoe u faxoproepen handmatig kunt ontvangen via de gekoppelde telefoon en via een aparte telefoon.

## Setup D: de faxlijn wordt gedeeld met een pc-modem (er komen geen gespreksoproepen binnen)

Als u een faxlijn gebruikt waarop geen gespreksoproepen binnenkomen, maar waarop wel een pc-modem is aangesloten, sluit u de HP PSC aan zoals in dit gedeelte is beschreven.

**Opmerking:** Omdat de pc-modem de telefoonlijn deelt met de HP PSC, kunt u beide apparaten niet gelijktijdig gebruiken. Als u bijvoorbeeld faxberichten verzendt of ontvangt, kunt u op hetzelfde moment niet e-mailen of surfen op het Internet.

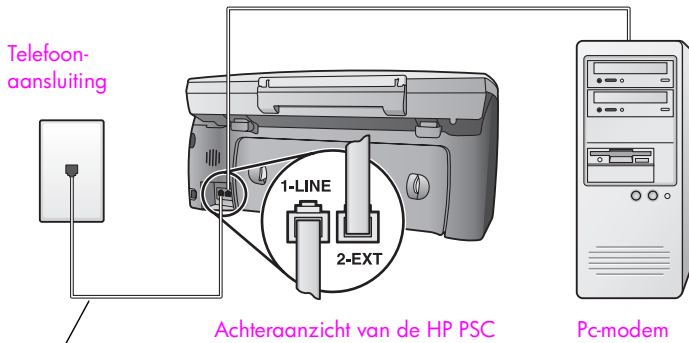

Gebruik het telefoonsnoer dat is meegeleverd in de doos van de HP PSC

- 1 Verwijder de witte plug van de poort met het label 2-EXT achter op de HP PSC.
- 2 Ga op zoek naar het telefoonsnoer dat achter op de computer (de pc-modem) is aangesloten en op een telefoonaansluiting op de wand. Koppel het telefoonsnoer los van de telefoonaansluiting op de wand en sluit het uiteinde aan op de poort met het label 2-EXT achter op de HP PSC.
- 3 Sluit het ene uiteinde van het telefoonsnoer dat is meegeleverd in de doos bij de HP PSC, aan op de telefoonaansluiting op de wand en het andere uiteinde op de poort met het label 1-LINE achter op de HP PSC.

**Let op!** Als u niet het meegeleverde snoer gebruikt om de HP PSC aan te sluiten op de telefoonaansluiting op de wand, kunt u mogelijk niet goed faxen. Dit speciale tweeadelige telefoonsnoer verschilt van de meer gangbare vieraderige snoeren, die u waarschijnlijk in uw kantoor gebruikt. Zie **Ik heb problemen bij het verzenden van faxberichten en bij het ontvangen van faxberichten** op pagina 160 voor meer informatie over het onderscheiden van deze twee verschillende soorten telefoonsnoeren.

- 4 Als de software van de pc-modem is ingesteld op het automatisch ontvangen van faxberichten op de computer, moet u die instelling uitschakelen.

**Let op!** Als u de instelling voor het automatisch ontvangen van faxberichten niet uitschakelt in de software van uw pc-modem, kan de HP PSC geen faxberichten ontvangen.

- 5 (Optioneel) Wijzig de instelling voor Keren rinkelen om te antwoorden in 1 belsignaal of 2 belsignalen.

Raadpleeg **Opgeven na hoeveel belsignalen de telefoon moet worden beantwoord** op pagina 64 als u wilt weten hoe u deze instelling kunt veranderen.

## Hoe de HP PSC faxoproepen beantwoordt

Als de telefoon rinkelt, beantwoordt de HP PSC de telefoon automatisch na het aantal belsignalen dat u hebt ingesteld voor Keren rinkelen om te antwoorden. Vervolgens zendt het apparaat faxontvangsttonen uit naar het apparaat dat het faxbericht verzendt, en ontvangt het apparaat het faxbericht.

## Setup E: één lijn voor zowel gespreks- als faxoproepen en een pc-modem

Als u op hetzelfde telefoonnummer zowel gespreks- als faxoproepen ontvangt en u ook een pc-modem op deze telefoonlijn hebt aangesloten, sluit u de HP PSC aan, zoals in dit gedeelte is beschreven.

**Opmerking:** Omdat de pc-modem de telefoonlijn deelt met de HP PSC, kunt u beide apparaten niet gelijktijdig gebruiken. Als u bijvoorbeeld faxberichten verzendt of ontvangt, kunt u op hetzelfde moment niet e-mailen of surfen op het Internet.

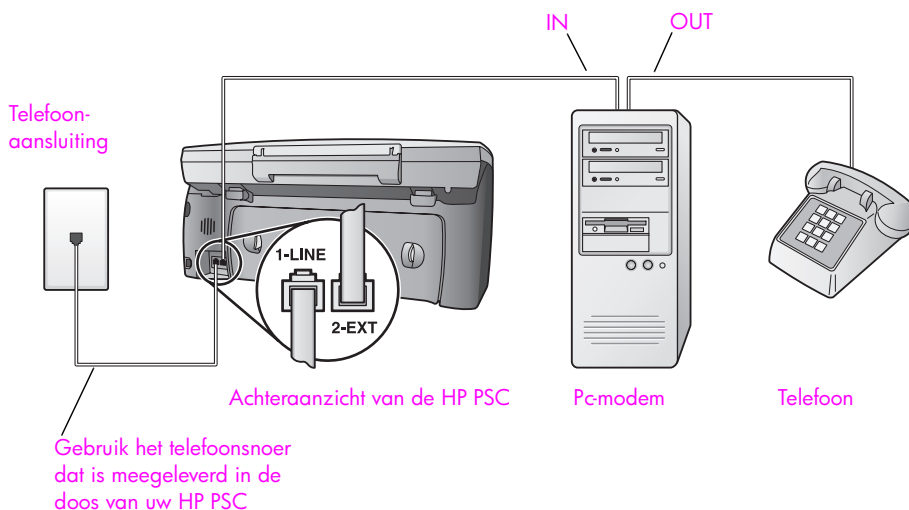

- 1 Verwijder de witte plug van de poort met het label 2-EXT achter op de HP PSC.
- 2 Ga op zoek naar het telefoonsnoer dat achter op de computer (de pc-modem) is aangesloten en op een telefoonaansluiting op de wand. Koppel het telefoonsnoer los van de telefoonaansluiting op de wand en sluit het uiteinde aan op de poort met het label 2-EXT achter op de HP PSC.
- 3 Als de software van de pc-modem is ingesteld op het automatisch ontvangen van faxberichten op de computer, moet u die instelling uitschakelen.
 

**Let op!** Als u de instelling voor het automatisch ontvangen van faxberichten niet uitschakelt in de software van uw pc-modem, kan de HP PSC geen faxberichten ontvangen.
- 4 Sluit een telefoon aan op de poort Out achter op de pc-modem.

- 5 Sluit het ene uiteinde van het telefoonsnoer dat is meegeleverd in de doos bij de HP PSC, aan op de telefoonaansluiting op de wand en het andere uiteinde op de poort met het label 1-LINE achter op de HP PSC.

**Let op!** Als u niet het meegeleverde snoer gebruikt om de HP PSC aan te sluiten op de telefoonaansluiting op de wand, kunt u mogelijk niet goed faxen. Dit speciale tweeadelige telefoonsnoer verschilt van de meer gangbare vieraderige snoeren, die u waarschijnlijk in uw kantoor gebruikt. Zie **Ik heb problemen bij het verzenden van faxberichten en bij het ontvangen van faxberichten** op pagina 160 voor meer informatie over het onderscheiden van deze twee verschillende soorten telefoonsnoeren.

Nu dient u te besluiten hoe u faxoproepen wilt beantwoorden: automatisch of handmatig.

### Faxoproepen automatisch beantwoorden

In de fabriek is de HP PSC ingesteld op het automatisch beantwoorden van alle oproepen na 5 belsignalen, dus u hoeft geen instellingen te wijzigen als u automatisch faxberichten wilt ontvangen. De HP PSC is in dat geval echter niet in staat om onderscheid te maken tussen faxoproepen en gespreksoproepen, dus als u vermoedt dat er een gespreksoproep binnenkomt, moet u de oproep beantwoorden voordat het vijfde belsignaal klinkt, anders beantwoordt de HP PSC de oproep automatisch.

**Opmerking:** Als u de hoorn van de telefoon oppakt voordat het vijfde belsignaal klinkt en u faxtonen hoort van een faxapparaat dat een faxbericht verzendt, dient u de faxoproep handmatig te beantwoorden. Zie **Een faxbericht handmatig ontvangen** op pagina 66 als u wilt weten hoe u faxoproepen handmatig kunt ontvangen via de gekoppelde telefoon en via een apart telefoontoestel.

### Faxoproepen handmatig beantwoorden

Als u faxberichten handmatig wilt ontvangen, moet u zelf aanwezig zijn om de inkomende faxoproepen te beantwoorden, anders kan de HP PSC geen faxberichten ontvangen.

Voordat u faxoproepen handmatig kunt beantwoorden, moet u de instelling voor Keren rinkelen om te antwoorden veranderen in Geen antwoord, zoals is beschreven in **Opgeven na hoeveel belsignalen de telefoon moet worden beantwoord** op pagina 64. Zie **Een faxbericht handmatig ontvangen** op pagina 66 als u wilt weten hoe u faxoproepen handmatig kunt ontvangen via de gekoppelde telefoon en via een apart telefoontoestel.



## Setup F: één lijn voor zowel gespreks- als faxoproepen en een antwoordapparaat

Als u op hetzelfde telefoonnummer zowel gespreks- als faxoproepen ontvangt en u ook een antwoordapparaat gebruikt dat gespreksoproepen beantwoordt op dit telefoonnummer, sluit u de HP PSC aan, zoals in dit gedeelte is beschreven.

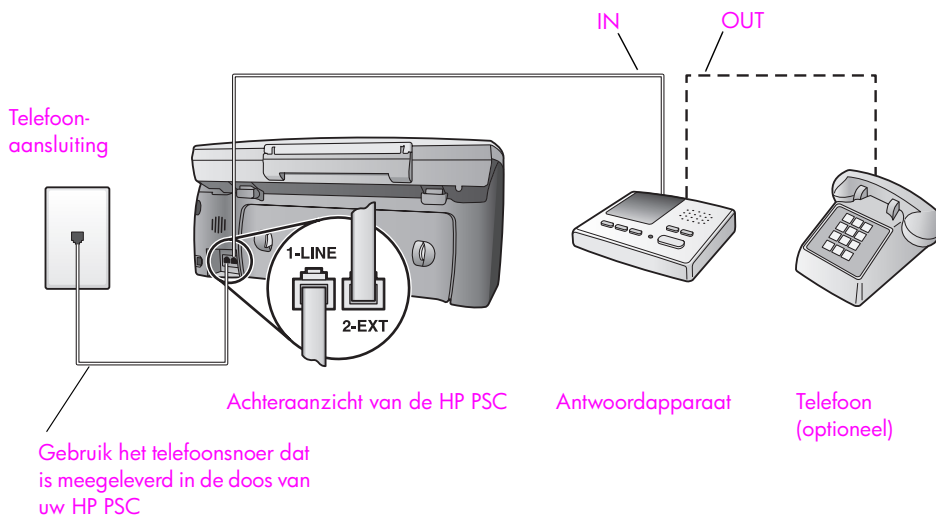

- 1 Verwijder de witte plug van de poort met het label 2-EXT achter op de HP PSC.
- 2 Koppel het antwoordapparaat los van de telefoonaansluiting op de wand en sluit het aan op de poort met het label 2-EXT achter op de HP PSC.
 

**Let op!** Als u het antwoordapparaat niet rechtstreeks op de HP PSC aansluit, worden de faxtonen van een faxapparaat dat een faxbericht verzendt, mogelijk opgenomen door het antwoordapparaat en kunt u geen faxberichten verzenden met de HP PSC.
- 3 Stel het antwoordapparaat in op het beantwoorden van oproepen na 4 of minder belsignalen.
- 4 Wijzig de instelling voor Keren rinkelen om te antwoorden op de HP PSC in 6 belsignalen.
 

Raadpleeg **Opgeven na hoeveel belsignalen de telefoon moet worden beantwoord** op pagina 64 als u wilt weten hoe u deze instelling kunt veranderen.
- 5 Sluit het ene uiteinde van het telefoonsnoer dat is meegeleverd in de doos bij de HP PSC, aan op de telefoonaansluiting op de wand en het andere uiteinde op de poort met het label 1-LINE achter op de HP PSC.

**Let op!** Als u niet het meegeleverde snoer gebruikt om de HP PSC aan te sluiten op de telefoonaansluiting op de wand, kunt u mogelijk niet goed faxen. Dit speciale tweeadelige telefoonsnoer verschilt van de meer gangbare vieraderige snoeren, die u waarschijnlijk in uw kantoor gebruikt. Zie **Ik heb problemen bij het verzenden van faxberichten en bij het ontvangen van faxberichten** op pagina 160 voor meer informatie over het onderscheiden van deze twee verschillende soorten telefoonsnoeren.

- 6 (Optioneel) Als het antwoordapparaat niet is uitgerust met een ingebouwde telefoon, kunt u voor uw gemak een telefoon op de poort Out achter op het antwoordapparaat aansluiten.

### Hoe de HP PSC faxoproepen beantwoordt

U stelt de HP PSC in op het beantwoorden van oproepen na 6 belsignalen en u stelt het antwoordapparaat in op het beantwoorden van oproepen na 4 of minder belsignalen. Op die manier weet u zeker dat het antwoordapparaat de oproepen altijd eerder beantwoordt dan de HP PSC.

Als de telefoon rinkelt, beantwoordt het antwoordapparaat de oproep na het ingestelde aantal keren rinkelen. De door u ingesproken tekst wordt weergegeven. De HP PSC controleert ondertussen de telefoonlijn en "luistert" of er in de oproep ook faxtonen te horen zijn. Als er binnenkomende faxtonen worden gedetecteerd, zendt de HP PSC faxontvangsttonen uit waarna deze het faxbericht ontvangt. Als er geen faxtonen worden waargenomen, stopt de HP PSC met het controleren van de lijn en kan het antwoordapparaat een bericht opnemen van degene die belt.

## Setup G: één lijn voor zowel gespreks- als faxoproepen, een pc-modem en een antwoordapparaat

Als u op hetzelfde telefoonnummer zowel gespreks- als faxoproepen ontvangt en u ook een pc-modem en een antwoordapparaat op deze telefoonlijn hebt aangesloten, sluit u de HP PSC aan, zoals in dit gedeelte is beschreven.

**Opmerking:** Omdat de pc-modem de telefoonlijn deelt met de HP PSC, kunt u beide apparaten niet gelijktijdig gebruiken. Als u bijvoorbeeld faxberichten verzendt of ontvangt, kunt u op hetzelfde moment niet e-mailen of surfen op het Internet.

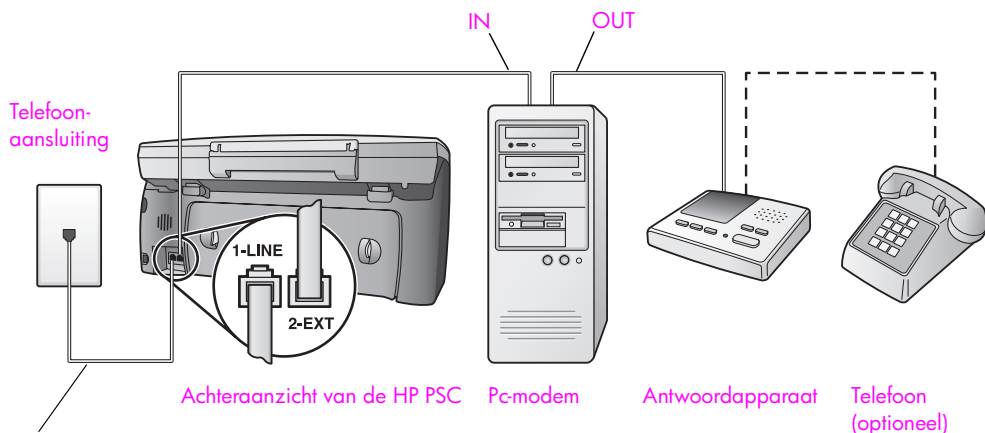

Gebruik het telefoonsnoer dat is meegeleverd in de doos van uw HP PSC

- 1 Verwijder de witte plug van de poort met het label 2-EXT achter op de HP PSC.
- 2 Ga op zoek naar het telefoonsnoer dat achter op de computer (de pc-modem) is aangesloten en op een telefoonaansluiting op de wand. Koppel het snoer los van de telefoonaansluiting op de wand en sluit het uiteinde aan op de poort met het label 2-EXT achter op de HP PSC.
- 3 Als de software van de pc-modem is ingesteld op het automatisch ontvangen van faxberichten op de computer, moet u die instelling uitschakelen.
 

**Let op!** Als u de instelling voor het automatisch ontvangen van faxberichten niet uitschakelt in de software van uw pc-modem, kan de HP PSC geen faxberichten ontvangen.
- 4 Koppel het antwoordapparaat los van de telefoonaansluiting op de wand en sluit het apparaat aan op de poort Out achter op de pc-modem.
 

Op deze manier kan een rechtstreekse verbinding worden gemaakt tussen de HP PSC en het antwoordapparaat, zelfs als de pc-modem ertussen zit.

**Let op!** Als u het antwoordapparaat niet op deze manier aansluit, worden de faxtonen van een faxapparaat dat een faxbericht verzendt, mogelijk opgenomen door het antwoordapparaat en kunt u geen faxberichten verzenden met de HP PSC.
- 5 Stel het antwoordapparaat in op het beantwoorden van oproepen na 4 of minder belsegnalen.
- 6 Wijzig de instelling voor Keren rinkelen om te antwoorden op de HP PSC in 6 belsegnalen.
 

Raadpleeg **Opgeven na hoeveel belsegnalen de telefoon moet worden beantwoord** op pagina 64 als u wilt weten hoe u deze instelling kunt veranderen.
- 7 Sluit het ene uiteinde van het telefoonsnoer dat is meegeleverd in de doos bij de HP PSC, aan op de telefoonaansluiting op de wand en het andere uiteinde op de poort met het label 1-LINE achter op de HP PSC.

**Let op!** Als u niet het meegeleverde snoer gebruikt om de HP PSC aan te sluiten op de telefoonaansluiting op de wand, kunt u mogelijk niet goed faxen. Dit speciale tweeadelige telefoonsnoer verschilt van de meer gangbare vieraderige snoeren, die u waarschijnlijk in uw kantoor gebruikt. Zie **Ik heb problemen bij het verzenden van faxberichten en bij het ontvangen van faxberichten** op pagina 160 voor meer informatie over het onderscheiden van deze twee verschillende soorten telefoonsnoeren.

- 8 (Optioneel) Als het antwoordapparaat niet is uitgerust met een ingebouwde telefoon, kunt u voor uw gemak een telefoon op de poort Out achter op het antwoordapparaat aansluiten.

### Hoe de HP PSC faxoproepen beantwoordt

U stelt de HP PSC in op het beantwoorden van oproepen na 6 belsegnalen en u stelt het antwoordapparaat in op het beantwoorden van oproepen na 4 of minder belsegnalen. Op deze manier weet u zeker dat het antwoordapparaat de oproepen altijd eerder beantwoordt dan de HP PSC.

Als de telefoon rinkelt, beantwoordt het antwoordapparaat de oproep na het ingestelde aantal keren rinkelen. De door u ingesproken tekst wordt weergegeven. De HP PSC controleert ondertussen de telefoonlijn en "luistert" of er in de oproep ook faxtonen te horen zijn. Als er binnenkomende faxtonen worden gedetecteerd, zendt de HP PSC faxontvangsttonen uit waarna deze het faxbericht ontvangt. Als er geen faxtonen worden waargenomen, stopt de HP PSC met het controleren van de lijn en kan het antwoordapparaat een bericht opnemen van degene die belt.

## Setup H: één lijn voor zowel gespreks- als faxoproepen en voicemail

Als u op hetzelfde telefoonnummer zowel gespreks- als faxoproepen ontvangt en u via uw telefoonmaatschappij bent geabonneerd op een voicemail-service, sluit u de HP PSC aan, zoals in dit gedeelte is beschreven.

**Opmerking:** De HP PSC kan niet automatisch faxberichten ontvangen als u een voicemail-service gebruikt, en daarom moet u zelf aanwezig zijn om de inkomende faxoproepen te beantwoorden. Als u uw faxberichten liever automatisch ontvangt, neemt u contact op met uw telefoonmaatschappij om u te abonneren op een service voor specifieke belsegnalen of om een aparte telefoonlijn aan te vragen voor het faxen.

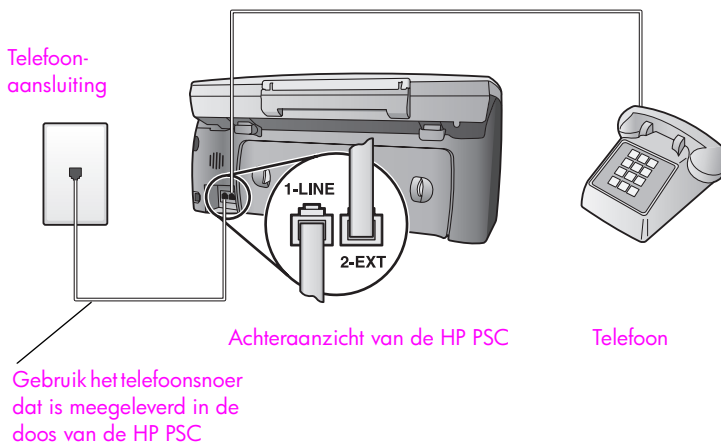

- 1 Sluit het ene uiteinde van het telefoonsnoer dat is meegeleverd in de doos bij de HP PSC, aan op de telefoonaansluiting op de wand en het andere uiteinde op de poort met het label 1-LINE achter op de HP PSC.

**Let op!** Als u niet het meegeleverde snoer gebruikt om de HP PSC aan te sluiten op de telefoonaansluiting op de wand, kunt u mogelijk niet goed faxen. Dit speciale tweeadelige telefoonsnoer verschilt van de meer gangbare vieraderige snoeren, die u waarschijnlijk in uw kantoor gebruikt. Zie **Ik heb problemen bij het verzenden van faxberichten en bij het ontvangen van faxberichten** op pagina 160 voor meer informatie over het onderscheiden van deze twee verschillende soorten telefoonsnoeren.

- 2 Verwijder de witte plug van de poort met het label 2-EXT achter op de HP PSC en sluit vervolgens een telefoon aan op deze poort.
- 3 Wijzig de instelling voor Keren rinkelen om te antwoorden in Geen antwoord volgens de instructies in **De HP PSC instellen op het handmatig beantwoorden van faxoproepen** op pagina 65.

### Faxoproepen handmatig beantwoorden

U moet zelf aanwezig zijn om de inkomende faxoproepen te beantwoorden, anders kan de HP PSC geen faxberichten ontvangen. Zie **Een faxbericht handmatig ontvangen** op pagina 66 als u wilt weten hoe u faxoproepen handmatig kunt ontvangen via de gekoppelde telefoon en via een apart telefoontoestel.

## Setup I: één lijn voor zowel gespreks- als faxoproepen, een pc-modem en voicemail

Als u op hetzelfde telefoonnummer zowel gespreks- als faxoproepen ontvangt, als u een pc-modem gebruikt op dezelfde telefoonlijn en als u via uw telefoonmaatschappij bent geabonneerd op een voicemail-service, sluit u de HP PSC aan, zoals in dit gedeelte is beschreven.

**Opmerking:** De HP PSC kan niet automatisch faxberichten ontvangen als u een voicemail-service gebruikt, en daarom moet u zelf aanwezig zijn om de inkomende faxoproepen te beantwoorden. Als u uw faxberichten liever automatisch ontvangt, neemt u contact op met uw telefoonmaatschappij om u te abonneren op een service voor specifieke belseignalen of om een aparte telefoonlijn aan te vragen voor het faxen.

**Opmerking:** Omdat de pc-modem de telefoonlijn deelt met de HP PSC, kunt u beide apparaten niet gelijktijdig gebruiken. Als u bijvoorbeeld faxberichten verzendt of ontvangt, kunt u op hetzelfde moment niet e-mailen of surfen op het Internet.

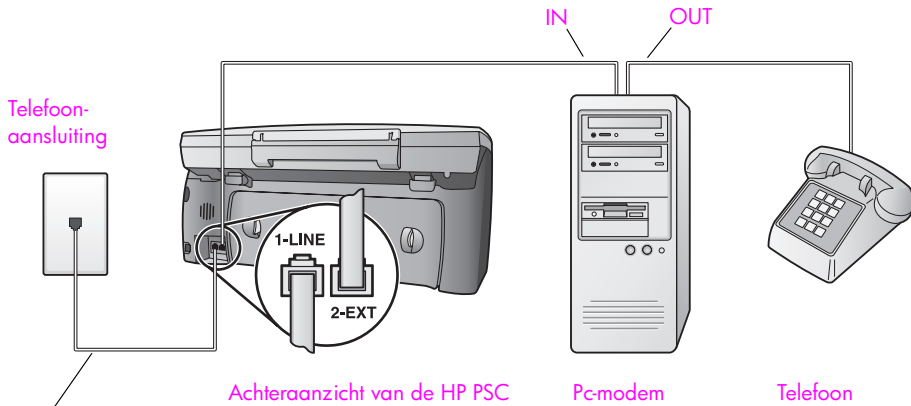

Gebruik het telefoonsnoer dat is meegeleverd in de doos van uw HP PSC

- 1 Verwijder de witte plug van de poort met het label 2-EXT achter op de HP PSC.
- 2 Ga op zoek naar het telefoonsnoer dat achter op de computer (de pc-modem) is aangesloten en op een telefoonaansluiting op de wand. Koppel het snoer los van de telefoonaansluiting op de wand en sluit het uiteinde aan op de poort met het label 2-EXT achter op de HP PSC.
- 3 Als de software van de pc-modem is ingesteld op het automatisch ontvangen van faxberichten op de computer, moet u die instelling uitschakelen.

**Let op!** Als u de instelling voor het automatisch ontvangen van faxberichten niet uitschakelt in de software van uw pc-modem, kan de HP PSC geen faxberichten ontvangen.

- 4 Sluit een telefoon aan op de poort Out achter op de pc-modem.
- 5 Sluit het ene uiteinde van het telefoonsnoer dat is meegeleverd in de doos bij de HP PSC, aan op de telefoonaansluiting op de wand en het andere uiteinde op de poort met het label 1-LINE achter op de HP PSC.

**Let op!** Als u niet het meegeleverde snoer gebruikt om de HP PSC aan te sluiten op de telefoonaansluiting op de wand, kunt u mogelijk niet goed faxen. Dit speciale tweeadelige telefoonsnoer verschilt van de meer gangbare vieraderige snoeren, die u waarschijnlijk in uw kantoor gebruikt. Zie **Ik heb problemen bij het verzenden van faxberichten en bij het ontvangen van faxberichten** op pagina 160 voor meer informatie over het onderscheiden van deze twee verschillende soorten telefoonsnoeren.

- Wijzig de instelling voor Keren rinkelen om te antwoorden in Geen antwoord volgens de instructies in **De HP PSC instellen op het handmatig beantwoorden van faxoproepen** op pagina 65.

### Faxoproepen handmatig beantwoorden

U moet zelf aanwezig zijn om de inkomende faxoproepen te beantwoorden, anders kan de HP PSC geen faxberichten ontvangen. Zie **Een faxbericht handmatig ontvangen** op pagina 66 als u wilt weten hoe u faxoproepen handmatig kunt ontvangen via de gekoppelde telefoon en via een apart telefoontoestel.

## Faxen via een DSL-lijn

Als u via uw telefoonmaatschappij gebruikmaakt van een DSL-service (Digital Subscriber Line), kunt u aan de hand van de instructies in dit gedeelte een DSL-filter aansluiten tussen de telefoonaansluiting op de wand en de HP PSC. Dit filter haalt het digitale signaal weg dat voorkomt dat de HP PSC goed kan communiceren met de telefoonlijn.

**Let op!** Als u over een DSL-lijn beschikt en u geen DSL-filter gebruikt, kunt u met de HP PSC geen faxberichten verzenden en ontvangen.

Telefoon-  
aansluiting

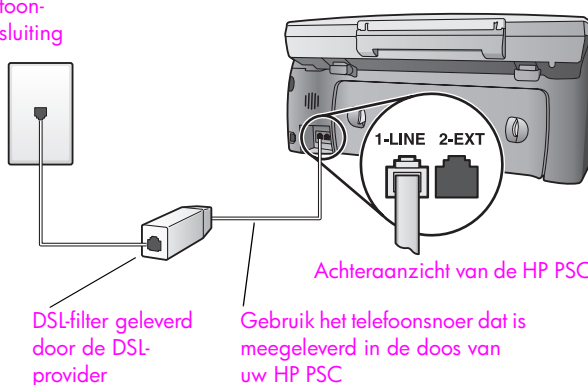

- Sluit eerst de HP PSC aan volgens de instructies voor de fax-setup die het meest geschikt is voor uw kantoor. Zie **Hoe kiest u de juiste fax-setup voor uw kantoor** op pagina 124 voor meer informatie.
- Schaf een DSL-filter aan bij uw DSL-provider.

- 3 Sluit het ene uiteinde van het telefoonsnoer dat is meegeleverd in de doos bij de HP PSC, aan op de open poort op het DSL-filter en sluit vervolgens het andere uiteinde aan op de poort met het label 1-LINE achter op de HP PSC.

**Opmerking:** Mogelijk hebt u tijdens het aansluiten van de apparaten volgens de instructies die horen bij de door u geselecteerde setup, de HP PSC al op de telefoonaansluiting op de wand aangesloten met het telefoonsnoer dat door HP is meegeleverd. Als dat het geval is, haalt u dit snoer uit de telefoonaansluiting op de wand en sluit u het uiteinde aan op de open poort op het DSL-filter.

**Let op!** Als u niet het meegeleverde snoer gebruikt om het DSL-filter aan te sluiten op de HP PSC, kunt u mogelijk niet goed faxen. Dit speciale tweedelige telefoonsnoer verschilt van de meer gangbare vierdelige snoeren, die u waarschijnlijk in uw kantoor gebruikt. Zie **Ik heb problemen bij het verzenden van faxberichten en bij het ontvangen van faxberichten** op pagina 160 voor meer informatie over het onderscheiden van deze twee verschillende soorten telefoonsnoeren.

- 4 Sluit het snoer van het DSL-filter aan op de telefoonaansluiting op de wand.



Met HP Instant Share kunt u heel gemakkelijk foto's verzenden die familieleden en vrienden kunnen bekijken. Neem een foto of scan een afbeelding, selecteer de foto of de afbeelding en gebruik de software op uw computer om de media naar een e-mailbestemming door te sturen. U kunt uw foto's zelfs naar een online fotoalbum of een online fotoverwerkingservice uploaden (afhankelijk van land/regio).

Met HP Instant Share kunnen familieleden en vrienden uw foto's altijd zonder problemen bekijken. Lange downloadtijden en afbeeldingen die te groot zijn om te openen, behoren nu voorgoed tot de verleden tijd. Familieleden en vrienden ontvangen een e-mailbericht met miniatuurafbeeldingen van uw foto's en een koppeling naar een beveiligde webpagina waar ze de foto's heel eenvoudig kunnen bekijken, delen, afdrukken en opslaan.

**Opmerking:** Bepaalde besturingssystemen ondersteunen HP Instant Share niet, maar in dat geval kunt u de HP-dirigent voor foto- en beeldbewerking (HP Director) gebruiken om een foto als e-mailbijlage naar vrienden en familieleden te sturen. (Zie **Een foto of afbeelding verzenden met de HP PSC (Macintosh)** op pagina 147 voor meer informatie.)

Dit hoofdstuk bevat de volgende onderwerpen:

- **Werken met HP Instant Share in vijf eenvoudige stappen (Windows)** op pagina 143
- **Een foto of afbeelding verzenden met de HP PSC (Macintosh)** op pagina 147
- **Waarom moet ik mij laten registreren bij HP Instant Share (Windows)?** op pagina 149

## Werken met HP Instant Share in vijf eenvoudige stappen (Windows)

HP Instant Share kan heel eenvoudig worden gebruikt in combinatie met de HP PSC 2400 Series (HP PSC):

- 1 Plaats een fotogeheugenkaart in de HP PSC en selecteer een foto die u wilt verzenden.
- 2 Druk op de knop **E-mail** op het bedieningspaneel van de HP PSC. Op de computer wordt het tabblad HP Instant Share in de HP-galerie voor foto- en beeldbewerking (HP-galerie) geopend.
- 3 Klik op het tabblad **HP Instant Share** op **HP Instant Share starten**.
- 4 Maak een e-mailbestemming binnen HP Instant Share.

**Opmerking:** U kunt ook een adresboek maken om de e-mailaccounts in op te slaan.

- 5 Verzend het e-mailbericht.

Raadpleeg voor specifieke informatie over het gebruik van HP Instant Share de volgende onderwerpen:

- **De knop E-mail gebruiken** op pagina 144
- **De fotomenu-optie van HP Instant Share gebruiken** op pagina 145
- **Een gescande afbeelding gebruiken** op pagina 145
- **HP Instant Share openen vanuit de HP-dirigent** op pagina 146

**Opmerking:** Als u HP Instant Share wilt gebruiken, moet uw computer een verbinding hebben met het Internet. Als u een AOL- of Compuserve-gebruiker bent, moet u eerst verbinding maken met uw Internet-serviceprovider voordat u HP Instant Share gebruikt.

## De knop E-mail gebruiken

Met de knop E-mail op de HP PSC kunt u eenvoudig een geselecteerde foto verzenden naar iemand met een e-mailaccount. Zie **Een geheugenkaart gebruiken** op pagina 23 voor meer informatie.

- 1 Ga naar de foto die u per e-mail wilt verzenden, en druk op **OK** om deze foto te selecteren.
- 2 Druk op **E-mail**.  
Het tabblad HP Instant Share van de HP-galerie wordt weergegeven. De HP PSC brengt de geselecteerde foto over naar de HP-galerie. Het pad en de bestandsnaam van de digitale afbeelding worden op het Miniaturenblad onderaan in het venster weergegeven.  
**Opmerking:** Controleer of de foto die u selecteert, op het beeldscherm van het bedieningspaneel wordt weergegeven. De foto die op het beeldscherm wordt weergegeven, wordt naar de HP-galerie verzonden, zelfs als dit niet de foto is die u hebt geselecteerd.
- 3 Klik in het gebied **Besturing** op **HP Instant Share starten**.  
Het scherm On line gaan verschijnt in het Werkgebied.
- 4 Klik op **Volgende**.  
Het scherm Eenmalige setup—Regio en Gebruiksvoorwaarden wordt weergegeven.
- 5 Selecteer uw land/regio in de vervolgkeuzelijst.
- 6 Lees de **Gebruiksvoorwaarden**, schakel het selectievakje **Akkoord** in en klik op **Volgende**.  
Het scherm E-mail maken in HP Instant Share wordt weergegeven.
- 7 Vul de velden **Aan**, **Van**, **Onderwerp** en **Bericht** in.  
**Opmerking:** Als u een adresboek wilt openen, klik u op Adresboek, laat u zich registreren bij HP Instant Share en vraagt u een HP-paspoort aan.  
**Opmerking:** Als u uw e-mailbericht naar meerdere adressen wilt verzenden, klikt u op de koppeling E-mail versturen aan meerdere mensen.
- 8 Klik op **Volgende**.  
Het scherm Bijschriften toevoegen wordt weergegeven.
- 9 Voer een bijschrift in voor uw foto en klik op **Volgende**.  
De foto wordt overgebracht naar de website voor HP Instant Share-services.

Na het uploaden van de foto wordt het scherm Foto's per e-mail verstuurd weergegeven.

Het e-mailbericht is verzonden met een koppeling naar een beveiligde webpagina waarop uw foto 60 dagen wordt opgeslagen.

#### 10 Klik op **Voltoeien**.

De HP Instant Share-website wordt in uw browser geopend.

Op deze website kunt u uw foto selecteren en kiezen uit een aantal bewerkingsopties.

### De fotomenu-optie van HP Instant Share gebruiken

Zie **Een geheugenkaart gebruiken** op pagina 23 voor meer informatie over het gebruik van een fotoheugenkaart.

1 Selecteer een foto op de fotoheugenkaart.

2 Klik op het bedieningspaneel op **Foto** en vervolgens op **9**.

Op de computer verschijnt het tabblad HP Instant Share binnen de HP-galerie.

De HP PSC brengt de geselecteerde foto over naar de HP-galerie. Het pad en de bestandsnaam van de digitale afbeelding worden op het Miniaturenblad onderaan in het venster weergegeven.

**Opmerking:** Controleer of de foto die u selecteert, op het beeldscherm van het bedieningspaneel wordt weergegeven. De foto die op het beeldscherm wordt weergegeven, wordt naar de HP-galerie verzonden, zelfs als dit niet de foto is die u hebt geselecteerd.

3 Klik in het gebied **Besturing** op **HP Instant Share starten**.

Het scherm On line gaan verschijnt in het Werkgebied.

4 Ga voor informatie over het gebruik van HP Instant Share naar stap 6 in het deel **HP Instant Share openen vanuit de HP-dirigent** hierna.

### Een gescande afbeelding gebruiken

Zie **Scanfuncties gebruiken** op pagina 55 voor informatie over het scannen van een afbeelding.

1 Plaats het origineel met de bedrukte zijde naar beneden in de rechterbenedenhoek van de glasplaat.

2 Druk op **Scannen**.

Er verschijnt een voorbeeld van het gescande document in het venster HP-scansoftware op de computer, zodat u bewerkingen kunt uitvoeren.

Raadpleeg de bij de software geleverde **HP foto- en beeldbewerking Help** op het scherm voor meer informatie over het bewerken van een voorbeeldafbeelding.

3 Breng de gewenste wijzigingen aan in de voorbeeldafbeelding in het venster van de **HP-scansoftware**. Als u klaar bent, klikt u op **Accepteren**.

De HP PSC verzendt de scan naar de HP-galerie, die automatisch wordt geopend en waarin de afbeelding wordt weergegeven.

- 4 Als u de gescande afbeelding hebt bewerkt, selecteert u deze.  
**Opmerking:** De HP-galerie bevat vele hulpmiddelen voor het bewerken van afbeeldingen waarmee u de gewenste resultaten kunt bereiken. Zie de bij de software geleverde **HP foto- en beeldbewerking Help** op het scherm voor meer informatie.
- 5 Klik op de tab **HP Instant Share**.
- 6 Klik in het gebied **Besturing** op **HP Instant Share starten**.  
Het scherm On line gaan verschijnt in het Werkgebied.
- 7 Ga voor informatie over het gebruik van HP Instant Share naar stap 6 in het deel **HP Instant Share openen vanuit de HP-dirigent** hierna.

### HP Instant Share openen vanuit de HP-dirigent

In dit deel wordt beschreven hoe u de e-mailservice van HP Instant Share kunt gebruiken. In dit deel wordt met de term “afbeelding” zowel naar foto's als naar afbeeldingen verwezen. Zie de bij de software geleverde **HP foto- en beeldbewerking Help** op het scherm voor meer informatie over het gebruik van de HP-dirigent.

- 1 Open de **HP-dirigent**.
- 2 Klik vanuit de **HP-dirigent** op **HP-galerie**.  
De HP-galerie voor foto- en beeldbewerking wordt weergegeven.
- 3 Selecteer een afbeelding in de map waarin deze is opgeslagen.  
**Opmerking:** Zie de bij de software geleverde **HP foto- en beeldbewerking Help** op het scherm voor meer informatie.
- 4 Klik op de tab **HP Instant Share**.
- 5 Klik in het gebied **Besturing** op **HP Instant Share starten**.  
Het scherm On line gaan verschijnt in het Werkgebied.
- 6 Klik op **Volgende**.  
Het scherm Eenmalige setup—Regio en Gebruiksvoorwaarden wordt weergegeven.
- 7 Selecteer uw land/regio in de vervolgkeuzelijst.
- 8 Lees de **Gebruiksvoorwaarden**, schakel het selectievakje **Akkoord** in en klik op **Volgende**.  
Het scherm Selecteer een HP Instant Share-service wordt weergegeven.
- 9 Selecteer **HP Instant Share E-mail** en verzend de afbeeldingen via e-mail.
- 10 Klik op **Volgende**.
- 11 Vul in het scherm E-mail maken in HP Instant Share de velden **Aan, Van, Onderwerp** en **Bericht** in.  
**Opmerking:** Als u een adresboek wilt openen, klik u op Adresboek, laat u zich registreren bij HP Instant Share en vraagt u een HP-paspoort aan.  
**Opmerking:** Als u uw e-mailbericht naar meerdere adressen wilt verzenden, klikt u op de koppeling E-mail versturen aan meerdere mensen.
- 12 Klik op **Volgende**.  
Het scherm Bijschriften toevoegen wordt weergegeven.

- 13** Voer een bijschrift in voor uw digitale afbeelding en klik op **Volgende**. De afbeelding wordt overgebracht naar de website voor HP Instant Share-services. Na het uploaden van de afbeelding wordt het scherm Foto's per e-mail verstuurd weergegeven. Het e-mailbericht is verzonden met een koppeling naar een beveiligde webpagina waarop uw afbeelding 60 dagen wordt opgeslagen.
- 14** Klik op **Voltoeien**. De HP Instant Share-website wordt in uw browser geopend. Op deze website kunt u een afbeelding selecteren en kiezen uit een aantal bewerkingsopties.

## Een foto of afbeelding verzenden met de HP PSC (Macintosh)

Als de HP PSC is aangesloten op een Macintosh, kunt u een foto of afbeelding verzenden naar iedereen met een e-mailaccount. U start een nieuw e-mailbericht vanuit een e-mailtoepassing die op uw computer is geïnstalleerd, door op E-mail te drukken in de HP-galerie. U opent de HP-galerie vanuit de HP Director.

Dit deel bevat de volgende onderwerpen:

- **De knop E-mail gebruiken** op pagina 147
- **De fotomenu-optie van HP Instant Share gebruiken** op pagina 147
- **Een gescande afbeelding gebruiken** op pagina 148
- **De e-mailoptie openen vanuit de HP Director** op pagina 148

### De knop E-mail gebruiken

Met de knop E-mail op de HP PSC kunt u eenvoudig een geselecteerde foto verzenden naar iemand met een e-mailaccount. Zie **Een geheugenkaart gebruiken** op pagina 23 voor meer informatie.

- 1** Ga naar de foto die u per e-mail wilt verzenden en druk op **OK** om deze foto te selecteren.

- 2** Druk op **E-mail**.

De HP PSC brengt de geselecteerde foto over naar het e-mailprogramma op de Macintosh. U kunt de foto vervolgens als e-mailbijlage verzenden aan de hand van de aanwijzingen op de Macintosh. Zie het deel over de **HP-galerie voor foto- en beeldbewerking** in de **HP foto- en beeldbewerking Help**.

**Opmerking:** Controleer of de foto die u selecteert, op het kleurenbeeldscherm wordt weergegeven. De foto die op het beeldscherm wordt weergegeven, wordt naar de HP-galerie verzonden, zelfs als dit niet de foto is die u hebt geselecteerd.

### De fotomenu-optie van HP Instant Share gebruiken

U kunt foto's delen met familieleden en vrienden door de geselecteerde foto per e-mail te verzenden.

- 1** Selecteer een foto op de fotogeheugenkaart. Zie **Een geheugenkaart gebruiken** op pagina 23 voor meer informatie.

- 2 Klik op het bedieningspaneel op **Foto** en vervolgens op **9**.  
De foto wordt in de HP-galerie op de computer weergegeven.  
**Opmerking:** Controleer of de foto die u selecteert, op het kleurenbeeldscherm wordt weergegeven. De foto die op het beeldscherm wordt weergegeven, wordt naar de HP-galerie verzonden, zelfs als dit niet de foto is die u hebt geselecteerd.
- 3 Klik op **E-mail**.  
Het e-mailprogramma op de Macintosh wordt geopend.  
U kunt de foto vervolgens als e-mailbijlage verzenden aan de hand van de aanwijzingen op de Macintosh.

### Een gescande afbeelding gebruiken

Zie **Scanfuncties gebruiken** op pagina 55 voor informatie over het scannen van een afbeelding.

- 1 Plaats het origineel met de bedrukte zijde naar beneden in de rechterbenedenhoek van de glasplaat.
- 2 Druk op **Scannen**.  
Er verschijnt een voorbeeld van het gescande document in het venster HP-scansoftware op de computer, zodat u bewerkingen kunt uitvoeren.  
Raadpleeg de bij de software geleverde **HP foto- en beeldbewerking Help** op het scherm voor meer informatie over het bewerken van een voorbeeldafbeelding.
- 3 Breng de gewenste wijzigingen aan in de voorbeeldafbeelding in het venster van de **HP-scansoftware**. Als u klaar bent, klikt u op **Accepteren**.  
De HP PSC verzendt de scan naar de HP-galerie, die automatisch wordt geopend en waarin de afbeelding wordt weergegeven.
- 4 Als u de gescande afbeelding hebt bewerkt, selecteert u deze.  
**Opmerking:** De HP-galerie bevat vele hulpmiddelen voor het bewerken van afbeeldingen waarmee u de gewenste resultaten kunt bereiken. Zie de bij de software geleverde online **HP foto- en beeldbewerking Help** voor meer informatie.
- 5 Klik op **E-mail**.  
Het e-mailprogramma op de Macintosh wordt geopend.  
U kunt de foto's vervolgens als e-mailbijlage verzenden aan de hand van de aanwijzingen op de Macintosh.

### De e-mailoptie openen vanuit de HP Director

- 1 Open de **HP Director** en klik op **HP-galerie** (OS 9).  
OF  
Klik op **HP Director** in het dok en selecteer **HP-galerie** in het deel **Beheren en delen** van het menu **HP Director** (OS X).  
De HP-galerie voor foto- en beeldbewerking wordt geopend.
- 2 Selecteer een afbeelding.  
Zie de bij de software geleverde online **HP foto- en beeldbewerking Help** voor meer informatie.

**3** Klik op **E-mail**.

Het e-mailprogramma op de Macintosh wordt geopend.

U kunt de foto's vervolgens als e-mailbijlage verzenden aan de hand van de aanwijzingen op de Macintosh.

## Waarom moet ik mij laten registreren bij HP Instant Share (Windows)?

Als u de HP PSC 2400 Series gebruikt, hoeft u zich alleen bij HP Instant Share te laten registreren als u het adresboek wilt gebruiken. De gebruikersregistratie is een aanmeldingsprocedure en staat los van de HP-productregistratie. Tijdens de aanmeldingsprocedure krijgt u een HP-paspoort.

Als u e-mailadressen wilt opslaan en distributielijsten wilt maken in een adresboek van HP Instant Share, moet u zich laten registreren. Registratie is vereist voordat u het adresboek kunt configureren en het adresboek kunt gebruiken om een e-mailbericht te adresseren dat u met HP Instant Share wilt verzenden.





Dit hoofdstuk bevat informatie over het oplossen van problemen met de HP PSC 2400 Series (HP PSC). Hierin wordt specifieke informatie gegeven die u kunt gebruiken bij het oplossen van installatie- en configuratieproblemen. Dit hoofdstuk bevat ook verwijzingen naar de online Help voor het oplossen van problemen die ontstaan bij het gebruik van het apparaat.

Dit hoofdstuk bevat de volgende twee delen:

- **Installatieproblemen oplossen** op pagina 151
- **Problemen bij het gebruik** op pagina 164

## Installatieproblemen oplossen

In dit deel worden tips gegeven voor het oplossen van veelvoorkomende installatie- en configuratieproblemen die zich kunnen voordoen bij de fax-setup van de HP PSC, de installatie van software en hardware en de installatie van HP Instant Share.

Dit deel bevat de volgende onderwerpen:

- **Problemen bij het installeren van software en hardware oplossen** op pagina 151
- **Problemen met de fax-setup oplossen** op pagina 159
- **Problemen met het instellen van HP Instant Share oplossen** op pagina 164

### Problemen bij het installeren van software en hardware oplossen

Als zich een software- of hardwareprobleem voordoet tijdens de installatie, kunt u de volgende onderwerpen raadplegen voor een mogelijke oplossing.

Tijdens een normale installatie van de HP PSC-software, vinden de volgende gebeurtenissen plaats:

- De HP PSC-cd-rom wordt automatisch gestart als deze in het cd-romstation wordt geplaatst.
- De software wordt geïnstalleerd.
- Er worden bestanden naar de vaste schijf gekopieerd.
- U wordt gevraagd de HP PSC aan te sluiten.
- Op het scherm van de installatiewizard ziet u het groene woord OK en een vinkje.
- U wordt gevraagd de computer opnieuw op te starten (deze vraag wordt niet in alle gevallen weergegeven).
- De registratieprocedure wordt uitgevoerd

Als een van deze gebeurtenissen niet plaatsvindt, is er mogelijk een installatieprobleem opgetreden. Als u de installatie op een pc wilt controleren, voert u de volgende handelingen uit:

- Start de HP-dirigent en controleer of de volgende pictogrammen worden weergegeven: Afbeelding scannen, Document scannen en HP-galerie. Zie **De HP-dirigent (HP Director) gebruiken om meer te doen met de HP PSC** op pagina 6 voor informatie over het starten van HP-dirigent. Als de pictogrammen niet meteen verschijnen, moet u mogelijk enkele minuten wachten totdat de HP PSC verbinding heeft gemaakt met de computer. Als de pictogrammen niet worden weergegeven, raadpleegt u **Bepaalde pictogrammen ontbreken in de HP-dirigent** op pagina 154.
- Open het dialoogvenster Printers en controleer of hierin de HP PSC wordt weergegeven.
- Kijk of in het systeemvak van de taakbalk een HP PSC-pictogram wordt weergegeven. Dit geeft aan dat de HP PSC gereed is voor gebruik.

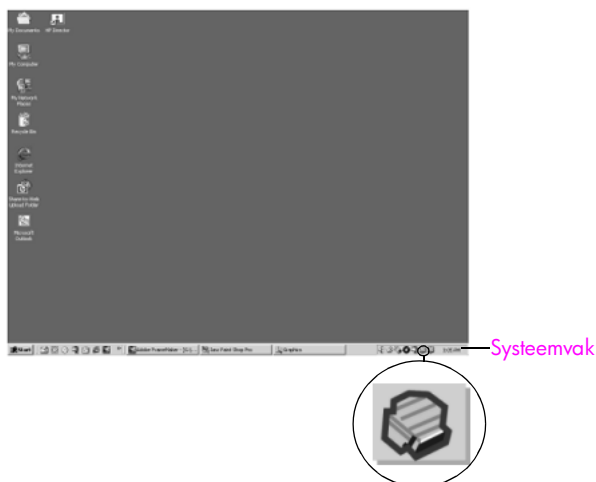

### Problemen bij het installeren van de software

In dit deel vindt u informatie over het oplossen van problemen die kunnen optreden bij het installeren van de HP PSC-software.

Probleem	Mogelijke oorzaak en oplossing
Als ik de cd-rom in het cd-romstation van de computer plaats, gebeurt er niets	<p><b>Voer de volgende stappen uit:</b></p> <ol style="list-style-type: none"> <li>1 Kies in het Windows-menu <b>Start</b> de optie <b>Uitvoeren</b>.</li> <li>2 Typ in het dialoogvenster Uitvoeren de tekst <b>d:\setup.exe</b> (als aan uw cd-romstation niet stationsletter D is toegewezen, gebruikt u de juiste stationsletter) en klik op <b>OK</b>.</li> </ol>
Het scherm met de minimumsysteemvereisten verschijnt	Uw systeem voldoet niet aan de minimumvereisten voor het installeren van de software. Klik op <b>Details</b> om na te gaan welk specifiek probleem zich voordoet. Los dit probleem op voordat u de software opnieuw probeert te installeren.

**Probleem**

Er wordt een rode X of een geel driehoekje weergegeven op de USB-verbinding

**Mogelijke oorzaak en oplossing****Voer de volgende stappen uit:**

- 1 Controleer of de klep van het bedieningspaneel goed vast zit, trek vervolgens de stekker van het netsnoer van de HP PSC uit het stopcontact en steek de stekker weer in het stopcontact.
- 2 Controleer of de USB-kabel en het netsnoer zijn aangesloten.

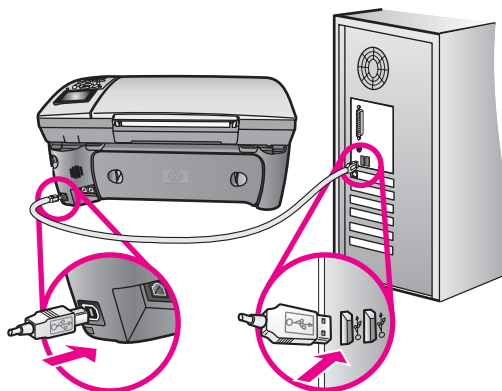

- 3 Controleer als volgt of de USB-kabel op de juiste manier is aangesloten:
  - Koppel de USB-kabel los en sluit deze opnieuw aan.
  - Sluit de USB-kabel niet aan op een toetsenbord of op een hub zonder stroomvoorziening.
  - Controleer of de USB-kabel niet te lang is: de kabel mag 3 meter of korter zijn.
  - Als er meerdere USB-apparaten op de computer zijn aangesloten, kunt u de andere apparaten waarschijnlijk beter loskoppelen tijdens de installatie.
- 4 Ga door met de installatie en start de computer opnieuw op als u dat wordt gevraagd. Open vervolgens de HP-dirigent en controleer of de essentiële pictogrammen (Afbeelding scannen, Document scannen en HP-galerie) aanwezig zijn.
- 5 Als de essentiële pictogrammen niet worden weergegeven, verwijdert u de software en installeert u de software opnieuw, zoals in het gedeelte **Bepaalde pictogrammen ontbreken in de HP-dirigent** op pagina 154 is beschreven.

Probleem	Mogelijke oorzaak en oplossing
Er wordt een berichtvenster weergegeven waarin wordt vermeld dat er een onbekende fout is opgetreden	Probeer door te gaan met de installatie. Als dat niet werkt, stopt u en start u de installatie opnieuw.
Bepaalde pictogrammen ontbreken in de HP-dirigent	<p>Als de essentiële pictogrammen (Afbeelding scannen, Document scannen, Faxbericht verzenden en HP-galerie) niet worden weergegeven, is de installatie mogelijk niet volledig.</p> <p>Als de installatie niet volledig is, moet u de software van de computer verwijderen en de software vervolgens opnieuw installeren. Verwijder de programmabestanden van de HP PSC <i>niet</i> eenvoudigweg van de vaste schijf. Verwijder ze op de juiste manier met het hulpprogramma voor het verwijderen van de software, dat zich in de programmagroep van de HP PSC bevindt.</p> <p><b>De software verwijderen van een Windows-computer</b></p> <ol style="list-style-type: none"> <li>1 Koppel de HP PSC los van de computer.</li> <li>2 Klik op de Windows-taakbalk achtereenvolgens op <b>Start</b>, <b>Programma's</b> of <b>Alle programma's</b> (XP), <b>Hewlett-Packard</b>, <b>hp psc 2400 series</b>, <b>software verwijderen</b>.</li> <li>3 Volg de aanwijzingen op het scherm.</li> <li>4 Als u wordt gevraagd of u gedeelde bestanden wilt verwijderen, klikt u op <b>Nee</b>. Andere programma's die deze bestanden gebruiken, kunnen namelijk slecht gaan functioneren als deze bestanden worden verwijderd.</li> <li>5 Nadat de software door het hulpprogramma is verwijderd, koppelt u de HP PSC los en start u de computer opnieuw op. <b>Opmerking:</b> Het is belangrijk dat u de HP PSC loskoppelt voordat u de computer opnieuw opstart.</li> <li>6 Als u de software opnieuw wilt installeren, plaatst u de cd-rom van de HP PSC 2400 Series in het cd-romstation van de computer en volgt u de instructies die op het scherm worden weergegeven</li> <li>7 Nadat de software is geïnstalleerd, sluit u de HP PSC aan op de computer. Schakel de HP PSC in met de Aan-knop. Als u door wilt gaan met de installatie, volgt u de instructies op het scherm en de instructies op de Setup-poster, die bij de HP PSC is geleverd. Nadat u de HP PSC hebt aangesloten en hebt ingeschakeld, moet u mogelijk enkele minuten wachten totdat alle Plug and Play-gebeurtenissen zijn voltooid. Als de installatie van de software is voltooid, wordt het pictogram van de statusmonitor in het systeemvak weergegeven.</li> </ol>

Probleem	Mogelijke oorzaak en oplossing
Bepaalde pictogrammen ontbreken in de HP-dirigent (vervolg)	<p><b>8</b> Als u wilt controleren of de software op de juiste manier is geïnstalleerd, dubbelklikt u op het pictogram HP-dirigent op het bureaublad. Als in de HP-dirigent de essentiële pictogrammen worden weergegeven (Afbeelding scannen, Document scannen, Faxbericht verzenden en HP-galerie), is de software op de juiste manier geïnstalleerd.</p>
Bepaalde pictogrammen ontbreken in de HP-dirigent	<p><b>De software verwijderen van een Macintosh-computer</b></p> <ol style="list-style-type: none"> <li><b>1</b> Koppel de HP PSC los van de Macintosh.</li> <li><b>2</b> Dubbelklik op de map <b>Applicaties:HP All-in-One Software</b>.</li> <li><b>3</b> Dubbelklik op <b>HP Uninstaller</b>.</li> <li><b>4</b> Volg de instructies op het scherm.</li> <li><b>5</b> Koppel de HP PSC los en start de computer opnieuw op nadat de software van de computer is verwijderd.</li> <li><b>6</b> Plaats de cd-rom van de HP PSC 2400 Series in het cd-romstation van de computer als u de software opnieuw wilt installeren. <b>Opmerking:</b> Volg de instructies op de Setup-poster voor het opnieuw installeren van de software. Sluit de HP PSC pas aan op de computer nadat u de installatie van de software hebt voltooid.</li> <li><b>7</b> Open de cd-rom op het bureaublad, dubbelklik op <b>hp all-in-one installer</b> en volg de instructies die worden weergegeven.</li> </ol>
De faxwizard wordt niet gestart	<p><b>Start de faxwizard als volgt:</b></p> <ol style="list-style-type: none"> <li><b>1</b> Start de <b>HP-dirigent</b>. Zie <b>De HP-dirigent (HP Director) gebruiken om meer te doen met de HP PSC</b> op pagina 6 voor meer informatie.</li> <li><b>2</b> Klik op het menu <b>Instellingen</b>, selecteer <b>Faxinstellingen &amp; -setup</b> en selecteer vervolgens <b>Wizard Fax-setup</b>.</li> </ol>
Het registratiescherm wordt niet weergegeven	<p>Start het productregistratieprogramma in de HP-map van het Windows-menu <b>Start</b>. Klik op <b>Start, Programma's</b> of <b>Alle programma's (XP), Hewlett-Packard, HP PSC 2400 Series, productregistratie</b>.</p>
De digitale-beeldbewerkingsmonitor wordt niet in het systeemvak weergegeven	<p>Als de digitale-beeldbewerkingsmonitor niet in het systeemvak verschijnt, start u de HP-dirigent om te controleren of de essentiële pictogrammen aanwezig zijn. Zie <b>Bepaalde pictogrammen ontbreken in de HP-dirigent</b> op pagina 154 voor meer informatie.</p> <p>Het systeemvak bevindt zich gewoonlijk op de taakbalk in de linkerbenedenhoek van het bureaublad.</p> <div style="text-align: center;">  <p><b>Systeemvak</b></p> </div> <p>Pictogram van de digitale-beeldbewerkingsmonitor van HP</p>

## Problemen met de installatie van de hardware oplossen

In dit gedeelte vindt u informatie over het oplossen van problemen die kunnen optreden bij het installeren van de HP PSC-hardware.

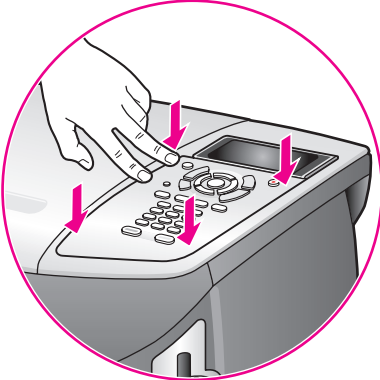
Probleem	Mogelijke oorzaak en oplossing
<p>Op het scherm van het bedieningspaneel wordt een bericht weergegeven dat vermeldt dat de klep van het bedieningspaneel moet worden bevestigd</p>	<p>Dit kan betekenen dat de klep van het bedieningspaneel niet is bevestigd of niet op de juiste manier is bevestigd. Zorg dat de klep precies over de knoppen boven aan de HP PSC heen valt en druk de klep stevig aan.</p> 
<p>Op het bedieningspaneel wordt de verkeerde taal weergegeven</p>	<p>Gewoonlijk worden de taal en het land (of de regio) ingesteld als de HP PSC voor het eerst gebruiksklaar wordt gemaakt. U kunt deze instellingen echter op elk gewenst moment wijzigen, door de volgende procedure uit te voeren:</p> <ol style="list-style-type: none"> <li><b>1</b> Druk op <b>Instellingen</b>.</li> <li><b>2</b> Druk op <b>7</b> en vervolgens op <b>1</b>. Hiermee selecteert u Voorkeuren en vervolgens Taal &amp; land/regio instellen. Er verschijnt een lijst met talen. U kunt door de lijst schuiven met de toetsen pijl omlaag en pijl omhoog.</li> <li><b>3</b> Druk op <b>OK</b> als de gewenste taal is geselecteerd.</li> <li><b>4</b> Druk op <b>1</b> voor Ja of op <b>2</b> voor Nee. De landen/regio's voor de geselecteerde taal worden weergegeven. U kunt door de lijst schuiven met de toetsen pijl omlaag en pijl omhoog.</li> <li><b>5</b> Voer met de toetsen van het numerieke toetsenblok de tweecijferige code van het gewenste land of de gewenste regio in.</li> </ol>

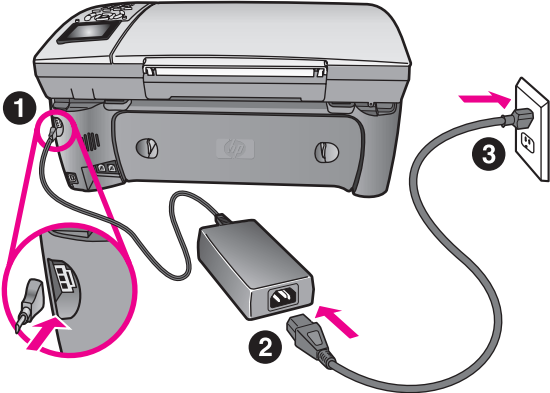
Probleem	Mogelijke oorzaak en oplossing
Op het bedieningspaneel wordt de verkeerde taal weergegeven (vervolg)	<p><b>6</b> Druk op <b>1</b> voor Ja of op <b>2</b> voor Nee.</p> <p><b>7</b> U kunt controleren of u de gewenste taal en het gewenste land of de gewenste regio hebt ingesteld door als volgt een zelftestrapport af te drukken:</p> <ol style="list-style-type: none"> <li>Druk op <b>Instellingen</b>.</li> <li>Druk op <b>1</b> en vervolgens op <b>4</b>. Hiermee selecteert u Rapport afdrukken en vervolgens Zelftestrapport.</li> </ol>
Op het scherm van het bedieningspaneel verschijnt de melding dat de inktpatronen moeten worden uitgelijnd	Telkens wanneer u een nieuwe inktpatroon installeert, wordt op het scherm van de HP PSC vermeld dat u de inktpatronen moet uitlijnen. Zie <b>Inktpatronen uitlijnen</b> op pagina 93 voor meer informatie.
De HP PSC kan niet worden ingeschakeld	<p>Controleer of het netsnoer goed is aangesloten en wacht een paar seconden totdat de HP PSC aan is. Als de HP PSC is aangesloten op een stekkerdoos met een eigen schakelaar, moet u ook controleren of deze stekkerdoos is ingeschakeld.</p> 

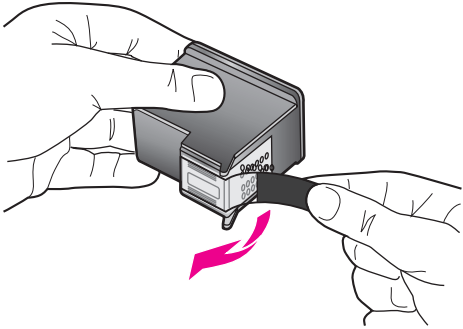
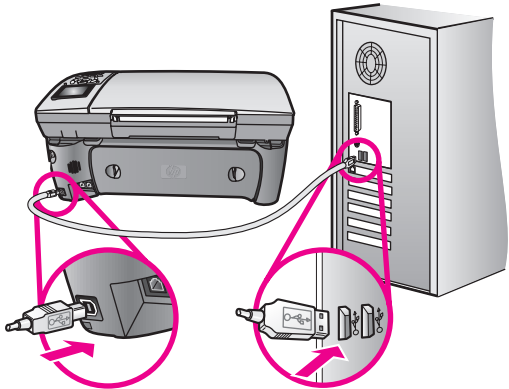
Probleem	Mogelijke oorzaak en oplossing
De HP PSC drukt niet af	<p>Controleer eerst of de inktpatroon leeg is. Zie <b>Een zelftestrapport afdrukken</b> op pagina 87 als u wilt weten hoe u deze controle kunt uitvoeren.</p> <p>Ga echter voordat u dit doet, na of u de verpakking van de inktpatroon wel goed hebt verwijderd. Als u er nog tape aanwezig is, trekt u voorzichtig aan het roze gedeelte om de tape weg te halen. Raak daarbij de koperen contactpunten en de inksproeiers niet aan.</p>  <p>Als u zeker weet dat u een inktpatroon moet vervangen, raadpleegt u het gedeelte <b>Inktpatronen vervangen</b> op pagina 89.</p>
Op het scherm van het bedieningspaneel wordt de melding weergegeven dat er een papierstoring is opgetreden of dat de wagen is geblokkeerd	<p>Als de melding verschijnt dat er een papierstoring is opgetreden of dat de wagen is geblokkeerd, bevindt zich mogelijk nog verpakkingsmateriaal binnen in de HP PSC. Open de toegangsklep voor de wagen met inktpatronen en verwijder verpakkingsmateriaal of andere voorwerpen die niet thuishoren in het apparaat.</p>
De USB-kabel is niet aangesloten	<p>U kunt de computer heel eenvoudig op de HP PSC aansluiten met een USB-kabel. U sluit het ene uiteinde van de USB-kabel aan op de USB-connector van uw computer en het andere uiteinde op de USB-connector aan de achterzijde van de HP PSC. U kunt de kabel op elke gewenste USB-poort achter de computer aansluiten.</p> <p><b>Opmerking:</b> AppleTalk wordt niet ondersteund.</p> 



## Aanvullende informatie over het oplossen van problemen

U kunt het LeesMij-bestand raadplegen voor meer informatie over mogelijke installatieproblemen. Als u het LeesMij-bestand in Windows wilt openen, klikt u op de knop Start op de taakbalk en selecteert u achtereenvolgens **Programma's, Hewlett-Packard, hp psc 2400 series, Het LeesMij-bestand bekijken**. Als u het LeesMij-bestand in Macintosh OS 9 of OS X wilt openen, dubbelklikt u op het pictogram dat zich bevindt op de cd-rom met HP PSC-software in de map op het hoogste niveau.

In het LeesMij-bestand vindt u onder andere meer informatie over de volgende onderwerpen:

- Werken met het hulpprogramma voor opnieuw installeren waarmee u na een mislukte installatie de computer kunt terugbrengen in een staat waarin het mogelijk is om de HP PSC opnieuw te installeren.
- Het hulpprogramma voor opnieuw installeren gebruiken in Windows 98 om het systeem te herstellen nadat er een fout is opgetreden als gevolg van een ontbrekend Composite USB-systeemstuurprogramma.  
Deze fout kan zich voordoen als de hardware wordt geïnstalleerd voordat de software wordt geïnstalleerd. Nadat u het hulpprogramma voor opnieuw installeren hebt uitgevoerd, start u de computer opnieuw op en installeert u de HP PSC-software voordat u de HP PSC op de computer aansluit.

Meer informatie vindt u op de website van HP:

[www.hp.com/support](http://www.hp.com/support)

## Problemen met de fax-setup oplossen

Gebruik dit gedeelte om problemen op te lossen die zich kunnen voordoen tijdens het gereedmaken van de HP PSC voor het verzenden en ontvangen van faxberichten.

Als u meer informatie wilt hebben over het gereedmaken van de HP PSC voor het faxen, raadpleegt u **Fax-setup** op pagina 123.

Voor aanvullende informatie over problemen die u kunt tegenkomen bij het faxen met de HP PSC, raadpleegt u het gedeelte over het oplossen van problemen met de **HP PSC 2400/2500 Series** in de **HP foto- en beeldbewerking Help** op het scherm.

**Probleem**

Ik heb problemen bij het verzenden van faxberichten en bij het ontvangen van faxberichten

**Mogelijke oorzaak en oplossing**

- Controleer of het telefoonsnoer dat in de doos van de HP PSC is meegeleverd, is aangesloten op poort van de HP PSC met het label 1-LINE en op de telefoonaansluiting op de wand.\* Dit speciale tweeadelige telefoonsnoer verschilt van de gangbare telefoonsnoeren met vier draden, die u mogelijk al gebruikt in uw kantoor. Bekijk het uiteinde van het telefoonsnoer en vergelijk dat met de twee soorten snoeren in de volgende afbeelding:

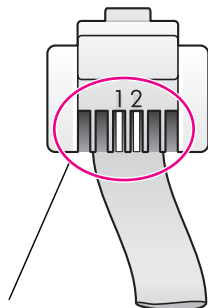
**Tweeadelig snoer**

Het uiteinde van het tweeadelige telefoonsnoer dat is meegeleverd in de doos van de HP PSC

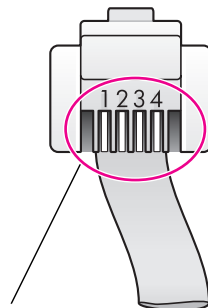
**Vieraderig snoer**

Het uiteinde van een vieraderig telefoonsnoer dat problemen kan opleveren als het tijdens het faxen rechtstreeks is aangesloten op de HP PSC

Als blijkt dat u het vieraderige telefoonsnoer gebruikt, koppelt u dit snoer los, gaat u op zoek naar het meegeleverde tweeadelige telefoonsnoer en sluit u dit snoer aan op de HP PSC (op de poort met het label 1-LINE). Zie **Fax-setup** op pagina 123 voor meer informatie over het aansluiten van dit snoer.

\* Deze mogelijke oorzaak/oplossing geldt alleen voor landen of regio's waarin een telefoonsnoer met twee draden in de doos met de HP PSC wordt meegeleverd, waaronder: Argentinië, Australië, Brazilië, Canada, Chili, China, Colombia, Griekenland, India, Indonesië, Ierland, Japan, Korea, Latijns-Amerika, Maleisië, Mexico, Filipijnen, Polen, Portugal, Rusland, Saoedi-Arabië, Singapore, Spanje, Taiwan, Thailand, Verenigde Staten, Venezuela en Vietnam.

**Opmerking:** Als het tweeadelige snoer niet lang genoeg is en u het snoer moet verlengen, kunt u overwegen hiervoor een speciale connector aan te schaffen. Sluit het tweeadelige snoer aan op de HP PSC en op één uiteinde van de connector en sluit een vieraderig snoer aan op het andere uiteinde van de connector en op de telefoonaansluiting op de wand.

- Controleer of de HP PSC goed op de telefoonaansluiting op de wand is aangesloten en of de overige apparaten die de telefoonlijn delen met de HP PSC, ook goed zijn aangesloten.

Gebruik de poort 1-LINE op de achterzijde van de HP PSC om het apparaat op de telefoonaansluiting op de wand aan te sluiten en gebruik de poort 2-EXT om andere apparaten aan te sluiten, zoals een pc-modem of een antwoordapparaat. Zie **Fax-setup** op pagina 123 voor meer informatie en aansluitingsdiagrammen.

Probleem	Mogelijke oorzaak en oplossing
Ik heb problemen bij het verzenden van faxberichten en bij het ontvangen van faxberichten (vervolg)	<ul style="list-style-type: none"> <li>• Het gebruik van een telefoonlijn-splitter kan leiden tot faxproblemen. Probeer de problemen op te lossen door de splitter weg te halen en de HP PSC rechtstreeks op de telefoonaansluiting op de wand aan te sluiten.</li> <li>• Controleer of de telefoonlijn werkt door een telefoontoestel op de telefoonaansluiting op de wand aan te sluiten en te luisteren of u de kiestoon hoort.</li> <li>• Telefoonlijnen met een slechte geluidskwaliteit (ruis) kunnen faxproblemen veroorzaken. Controleer de geluidskwaliteit van de telefoonlijn door een telefoontoestel op een telefoonaansluiting op de wand aan te sluiten en te luisteren naar storingen of andere ruis. Als u ruis hoort, schakelt u de foutcorrectiemodus (ECM) op de HP PSC uit en probeert u opnieuw te faxen. Zie <b>De foutcorrectiemodus gebruiken</b> op pagina 73 voor meer informatie. Neem ook contact op met de telefoonmaatschappij om het ruisprobleem met uw telefoonlijn te rapporteren.</li> <li>• Mogelijk is er andere apparatuur die gebruikmaakt van dezelfde telefoonlijn als de HP PSC. U kunt bijvoorbeeld de HP PSC niet gebruiken om te faxen als bij een telefoontoestel dat gebruikmaakt van dezelfde telefoonlijn, de hoorn van de haak is of als u de pc-modem gebruikt om te e-mailen of op het Internet te surfen.</li> <li>• Als u een DSL-verbinding (Digital Subscribe Line) gebruikt, kunt u alleen goed faxen als u een DSL-filter aansluit. U kunt een DSL-filter verkrijgen bij uw DSL-provider. Het DSL-filter haalt het digitale signaal weg dat voorkomt dat de HP PSC goed kan communiceren met de telefoonlijn. Zie <b>Faxen via een DSL-lijn</b> op pagina 141 voor informatie over het aansluiten van een DSL-filter.</li> <li>• Kijk of er foutberichten worden weergegeven op het bedieningspaneel van de HP PSC. Zo lang een productfout niet is verholpen, kunt u geen faxberichten ontvangen of verzenden. Raadpleeg de foutberichten in het gedeelte voor het oplossen van problemen met de <b>HP PSC 2400/2500 Series</b> van de <b>HP foto- en beeldbewerking Help</b> op het scherm voor informatie over het verhelpen van fouten.</li> <li>• Als u een PBX- of ISDN-converter gebruikt, moet u ervoor zorgen dat de HP PSC is aangesloten op de poort die is bestemd voor een telefoontoestel of faxapparaat.  In sommige ISDN-systemen kunt u de poorten configureren voor specifieke telefoonapparatuur. Zo kunt u bijvoorbeeld de ene poort toewijzen aan de telefoon en een Groep 3-faxapparaat en een andere poort gebruiken voor meerdere doeleinden. Als de problemen blijven bestaan bij aansluiting op de fax-/telefoonpoort, probeert u de poort voor meerdere doeleinden (met het label Multi-combi, of iets dergelijks).</li> </ul>

Probleem	Mogelijke oorzaak en oplossing
<p>Ik kan geen faxberichten ontvangen, maar wel faxberichten verzenden</p>	<ul style="list-style-type: none"> <li>• Voor de functie Keren rinkelen om te antwoorden is in uw kantoor-setup niet het juiste aantal belsignalen ingesteld. Zie <b>Hoe kiest u de juiste fax-setup voor uw kantoor</b> op pagina 124 voor meer informatie.</li> <li>• Als u een voicemail-service gebruikt op het telefoonnummer waarop u ook faxberichten ontvangt, kunt u de faxberichten alleen handmatig en niet automatisch ontvangen. Zie <b>Fax-setup</b> op pagina 123 voor informatie over het instellen van de faxfunctie als u een voicemail-service gebruikt. Zie <b>De HP PSC instellen op het handmatig beantwoorden van faxoproepen</b> op pagina 65 als u wilt weten hoe u faxberichten handmatig kunt ontvangen.</li> <li>• Als u naast de HP PSC een pc-modem gebruikt op dezelfde telefoonlijn, moet u controleren of de software van de pc-modem niet is ingesteld op het automatisch ontvangen van faxberichten. Een modem waarop deze functie voor het automatisch ontvangen van faxberichten is ingeschakeld, onderschept alle binnenkomende faxberichten waardoor de HP PSC geen binnenkomende faxberichten ontvangt.</li> <li>• Als u naast de HP PSC een antwoordapparaat gebruikt op dezelfde telefoonlijn, kan een van de volgende problemen zich voordoen: <ul style="list-style-type: none"> <li>– Het bericht dat is ingesproken op het antwoordapparaat, kan te lang of te luid zijn waardoor de HP PSC geen faxtonen kan detecteren en het aanroepende faxapparaat de verbinding verbreekt.</li> <li>– Mogelijk is de pauze na het ingesproken bericht te kort waardoor de HP PSC geen faxtonen kan detecteren. Dit probleem komt vaker voor bij digitale antwoordapparaten.</li> </ul> <p>De volgende handelingen kunnen helpen bij het oplossen van deze problemen:</p> <ol style="list-style-type: none"> <li>a. Koppel het antwoordapparaat los en probeer vervolgens een faxbericht te ontvangen. Als u zonder problemen een faxbericht kunt ontvangen als het antwoordapparaat is losgekoppeld, is het waarschijnlijk het antwoordapparaat dat het probleem veroorzaakt.</li> <li>b. Sluit het antwoordapparaat weer aan en spreek het bericht opnieuw in. Zorg ervoor dat het bericht zo kort mogelijk is (niet langer dan 10 seconden) en dat u zacht en langzaam spreekt als u het bericht opneemt. Probeer opnieuw een faxbericht te ontvangen.</li> </ol> </li> </ul>

Probleem	Mogelijke oorzaak en oplossing
Ik kan geen faxberichten ontvangen, maar wel faxberichten verzenden (vervolg)	<ul style="list-style-type: none"> <li>• Als aan uw faxnummer een speciaal rinkelpatroon is toegewezen (via de service voor specifieke belseignalen van uw telefoonmaatschappij), moet u zorgen dat voor de functie Antwoorden op rinkelsignaal op de HP PSC de overeenkomstige instelling is geselecteerd. Als de telefoonmaatschappij aan uw faxnummer een dubbel rinkelpatroon heeft toegewezen, moet u ervoor zorgen dat de instelling Dubbele belseignalen is geselecteerd voor de functie Antwoorden op rinkelsignaal. Zie <b>Het belpatroon wijzigen (specifieke belseignalen)</b> op pagina 74 voor informatie over het wijzigen van deze instelling.</li> </ul> <p>Bepaalde rinkelpatronen kunnen niet door de HP PSC worden herkend, zoals rinkelpatronen met afwisselend lange en korte belseignalen. Als u problemen hebt met rinkelpatronen van dit type, vraagt u uw telefoonmaatschappij een rinkelpatroon toe te wijzen zonder belseignalen van wisselende lengte.</p> <ul style="list-style-type: none"> <li>• Als u geen gebruik maakt van een service voor specifieke belseignalen, controleert u of de functie Antwoorden op rinkelsignaal van de HP PSC is ingesteld op Alle belseignalen. Zie <b>Het belpatroon wijzigen (specifieke belseignalen)</b> op pagina 74 voor meer informatie.</li> <li>• Als de HP PSC de telefoonlijn deelt met andere telefoonapparatuur, zoals een antwoordapparaat of een pc-modem, is het faxsignaal mogelijk minder sterk waardoor er problemen optreden bij de ontvangst van faxberichten.</li> </ul> <p>Om na te gaan of de andere apparatuur de problemen veroorzaakt koppelt u alles los van de telefoonlijn behalve de HP PSC en probeert u vervolgens een faxbericht te ontvangen. Als u zonder deze apparatuur wel een faxbericht kunt ontvangen, zal waarschijnlijk een van deze apparaten de problemen veroorzaken. Sluit de apparaten een voor een weer aan en probeer telkens nadat u een apparaat hebt aangesloten een faxbericht te ontvangen totdat u weet welk apparaat de problemen veroorzaakt.</p>
Ik kan geen faxberichten verzenden, maar wel faxberichten ontvangen	<ul style="list-style-type: none"> <li>• Als u snelkiesnummers gebruikt om het faxnummer te kiezen, kiest de HP PSC de nummers mogelijk te snel of te vroeg. Maak het snelkiesnummer opnieuw en las enkele pauzes in. Zie <b>Snelkiesnummers instellen</b> op pagina 70 voor meer informatie.</li> <li>• Als u werkt met een telefooncentrale (PBX), moet u ervoor zorgen dat u eerst het nummer voor de uitgaande lijn kiest voordat u het faxnummer kiest.</li> <li>• Mogelijk ligt het probleem bij het ontvangende faxapparaat. U kunt dit controleren door het desbetreffende faxnummer te bellen met een gewone telefoon en te luisteren of u ook faxtonen hoort. Als u geen faxtonen hoort, is het ontvangende faxapparaat mogelijk niet ingeschakeld of niet aangesloten of stoort een voicemail-service de communicatie via de telefoonlijn van de ontvanger.</li> </ul>

Probleem	Mogelijke oorzaak en oplossing
Er worden faxtonen opgenomen op mijn antwoordapparaat	<ul style="list-style-type: none"> <li>Als u een antwoordapparaat gebruikt op de telefoonlijn waarop u ook faxoproepen ontvangt, moet u het antwoordapparaat rechtstreeks aansluiten op de HP PSC (of aansluiten via een rechtstreeks aangesloten pc-modem, indien van toepassing), zoals is beschreven in <b>Fax-setup</b> op pagina 123. Als u het antwoordapparaat niet op de aanbevolen manier aansluit, is het mogelijk dat het antwoordapparaat faxtonen opneemt.</li> </ul>
Ik heb last van ruis op de telefoonlijn sinds ik de HP PSC heb aangesloten	<ul style="list-style-type: none"> <li>Als u de poort met het label 1-LINE op de HP PSC niet hebt verbonden met de telefoonaansluiting op de wand via het telefoonsnoer dat is meegeleverd in de doos bij de HP PSC, hoort u mogelijk ruis op de telefoonlijn en kunt u niet goed faxen.* Dit speciale tweeadelige telefoonsnoer verschilt van de gangbare telefoonsnoeren met vier draden, die u mogelijk al gebruikt in uw kantoor. Zie <b>Ik heb problemen bij het verzenden van faxberichten en bij het ontvangen van faxberichten</b> op pagina 160 voor meer informatie. <ul style="list-style-type: none"> <li>* Deze mogelijke oorzaak/oplossing geldt alleen voor landen of regio's waarin een telefoonsnoer met twee draden in de doos met de HP PSC wordt meegeleverd, waaronder: Argentinië, Australië, Brazilië, Canada, Chili, China, Colombia, Griekenland, India, Indonesië, Ierland, Japan, Korea, Latijns-Amerika, Maleisië, Mexico, Filipijnen, Polen, Portugal, Rusland, Saoedi-Arabië, Singapore, Spanje, Taiwan, Thailand, Verenigde Staten, Venezuela en Vietnam.</li> </ul> </li> <li>Het gebruik van een telefoonlijn-splitter kan invloed hebben op de geluidskwaliteit van de telefoonlijn en kan leiden tot storingen. Probeer de problemen op te lossen door de splitter weg te halen en de HP PSC rechtstreeks op de telefoonaansluiting op de wand aan te sluiten.</li> </ul>

### Problemen met het instellen van HP Instant Share oplossen

Fouten bij het instellen van HP Instant Share (zoals die kunnen ontstaan bij het instellen van het adresboek) worden behandeld in de scherm-specifieke Help van HP Instant Share. Informatie over het oplossen van problemen die ontstaan tijdens het gebruik van het apparaat, vindt u in het volgende gedeelte **Problemen bij het gebruik**.

## Problemen bij het gebruik

Het gedeelte voor het oplossen van problemen met de **HP PSC 2400/2500 Series** in de **HP foto- en beeldbewerking Help** bevat tips voor het oplossen van enkele veelvoorkomende problemen met de HP PSC. Als u op een Windows-computer informatie wilt opvragen over het oplossen van problemen, gaat u naar de HP foto- en beeldbewerking Help, klikt u op Help en kiest u Problemen oplossen en ondersteuning. Informatie over het oplossen van problemen is ook beschikbaar via de knop Help die in bepaalde foutberichten verschijnt.

Als u op een Macintosh-computer (OS X) informatie wilt opvragen over het oplossen van problemen, klikt u op het pictogram HP Director (All-in-One) in het dok, selecteert u HP Help in het menu HP Director, selecteert u HP foto- en beeldbewerking Help en klikt u vervolgens op de optie voor het oplossen van problemen met de HP PSC 2400/2500 Series.

Als u toegang hebt tot het Internet, kunt u hulp krijgen op de HP-website:

[www.hp.com/support](http://www.hp.com/support)

Op deze website vindt u ook antwoorden op veel gestelde vragen.

### Problemen met HP Instant Share oplossen

In de volgende tabel worden enkele veelvoorkomende problemen met HP Instant Share behandeld. Op de website van HP Instant Share kunt u de online Help raadplegen voor foutberichten die worden weergegeven.

Foutberichten	Mogelijke oorzaak en oplossing
Kon geen verbinding maken met het Internet	De computer kan geen verbinding maken met de HP Instant Share - server als het scherm On line gaan verschijnt. <ul style="list-style-type: none"> <li>Controleer de Internet-verbinding en ga na of u online bent.</li> <li>Als u zich achter een firewall bevindt, moet u controleren of de proxy-instellingen van uw browser kloppen.</li> </ul>
De HP Instant Share-service is tijdelijk niet beschikbaar	De HP Instant Share-server werkt niet omdat er onderhoud wordt gepleegd. <ul style="list-style-type: none"> <li>Probeer op een later tijdstip opnieuw verbinding te maken.</li> </ul>







# Index

## Getallen

10 x 15 cm, foto's zonder rand kopiëren, 40

## A

aan pagina aanpassen, 43  
aantal exemplaren kopiëren, 42  
afdrukken  
annuleren, 82  
enveloppen, 17  
faxen in geheugen, 77  
faxrapporten, 67  
foto's uit DPOF-bestand, 33  
foto's van geheugenkaart, 31  
Quick Print, 33  
voorbeeldvel, 26  
zelftestrapport, 87  
afdrukpatronen, 86  
annuleren  
afdrukken, 82  
fax, 77  
kopiëren, 53  
scannen, 57

## B

backup-faxontvangst, 76  
bedieningspaneel  
overzicht, 3  
taal voor beeldscherm instellen, 156  
tekst invoeren, 67  
Best, kwaliteit kopie, 38  
bestellen  
afdrukmaterialen, 83  
inktpatronen, 83  
binnenkant klep schoonmaken, 86

## C

cartridges  
contactpunten  
schoonmaken, 94  
CompactFlash-geheugenkaart, 23  
contrast, fax, 71

## D

datum instellen, 75  
declaration of conformity (European Union), 120  
diavoorstelling, 34  
donkerder  
faxen, 71  
kopieën, 48  
DPOF-bestand, 33

## E

ECM (foutcorrectiemodus), 73  
E-mail, knop, 144, 147  
enveloppen  
laden, 17  
etiketten  
laden, 19

## F

fabrieksinstellingen herstellen, 95  
fabrieksinstellingen herstellen, 95  
fax  
aanpassen aan pagina, 74  
aantal keren overgaan, 64  
annuleren, 77  
automatisch ontvangen, 64  
bevestiging, 60  
contrast, 70  
datum en tijd, 75  
donkerder, 71  
ECM (foutcorrectiemodus), 73  
foto's, 62  
geluiden aanpassen, 74  
handmatig ontvangen, 65, 66  
kleur, 62  
koptekst, 66  
lichter, 71  
opnieuw afdrukken, 77  
opnieuw kiezen, 73  
opslaan in geheugen, 76  
papierformaat, 21  
rapporten, 67  
resolutie, 70, 71  
rinkelpatroon, 74

snelkieslijst, 63  
snelkiesnummers toevoegen, 70  
snelkiesnummers  
verwijderen, 70  
standaardinstellingen, 72  
zwart-wit, 61  
fax, specifiek belsegnaal, 74  
faxen ontvangen, 63  
foto verzenden  
fotomenuoptie, 147  
gescande afbeelding gebruiken, 148  
knop E-mail gebruiken, 147  
Macintosh, 147  
foto's  
afdrukken uit DPOF-bestand, 33  
afdrukken van geheugenkaart, 31  
diavoorstelling, 34  
fax, 62  
foto-inktpatroon, 92  
kopieën verbeteren, 50  
papierformaat, 21  
papiersoort, 20  
Quick Print, 33  
selectie opheffen, 33  
zonder rand, 32  
foto's zonder rand afdrukken van geheugenkaart, 32  
kopiëren, 40

## G

garantie  
service, 105  
uitbreiden, 105  
verklaring, 106  
geheugenkaarten  
bestanden op computer opslaan, 24  
DPOF-bestand afdrukken, 33  
foto's afdrukken, 31  
kaart plaatsen, 24  
overzicht, 23  
voorbeeldvel, 26

geluiden, fax aanpassen, 74  
glasplaat schoonmaken, 85

**H**

Help, ix

HP Director

toegang tot e-mailoptie  
(Macintosh), 148

HP Instant Share, 34

e-mail, 34

fotomenuoptie, 145

gescande afbeelding  
gebruiken, 145

knop E-mail gebruiken, 144

kwaliteitsafdrukken, 34

on line albums, 34

overzicht, 143

vereenvoudigde

benadering, 143

HP PSC overzicht

in één oogopslag, 2

HP PSC verzenden, 102

HP PSC terugsturen, 102, 106

HP-dirigent

meer, 6

overzicht, 6

toegang tot HP Instant Share  
(Windows), 146

HP-distributiecentrum, 104

HP-klantondersteuning, 99

**I**

inktpatronen, 86

behandelen, 89

bestellen, 83

contactpunten

schoonmaken, 94

foto-inktpatroon, 92

inktniveau controleren, 87

opslaan, 92

schoonmaken, 94

uitlijnen, 93

vervangen, 89

inktpatronen uitlijnen, 93

inktpatroonbeschermer, 92

instellen

taal en land/regio, 156

instellingen

land/regio en taal, 156

**K**

klantondersteuning, 99

Australië, 102

buiten V.S., 100

contact opnemen, 99

HP PSC terugsturen, 102

Noord-Amerika, 100

website, 99

kleur

beste combinaties van  
inktpatronen, 26

faxen, 62

intensiteit, 48

kopieën, 50

kopieën vergroten/verkleinen

poster, 51

kopieën verkleinen/vergroten

aan pagina aanpassen, 43

formaat aanpassen aan

Letter, 47

meerdere exemplaren op  
een pagina, 46

kopiëren

aantal exemplaren, 42

annuleren, 53

foto's op Letter-papier, 43

foto's zonder rand, 40

foto's, verbeteren, 49

kleurintensiteit, 48

kwaliteit, 38

Legal op Letter-papier, 47

lichte gedeelten verbeteren,  
50

meerdere exemplaren op  
een pagina, 46

papierformaat, 21

papiersoor, 20

snelheid, 38

standaardinstellingen, 38

tekst, verbeteren, 49

T-shirt transfer, 52

vergroten tot poster, 51

zwart-witdocumenten, 39

kwaliteit

fax, 70

kopiëren, 38

**L**

laden

briefkaarten, 18

enveloppen, 17

etiketten, 19

fotopapier laden, 17

Hagaki-kaarten, 18

opstrijkpatronen, 19

papier in invoerlade, 15

transparanten, 19

wenskaarten, 19

land/regio, instelling, 156

lichter

faxen, 71

kopieën, 48

**M**

Memory Stick-geheugenkaart,  
23

menuoverzicht, 5

MicroDrive-geheugenkaart, 23

milieu

bescherming, 115

energieverbruik, 115

gegevensbladen over  
materiaalveiligheid, 116

ozonproductie, 115

papierverbruik, 116

plastic, 116

recycling van inkt, 116

recyclingprogramma, 116

richtlijnen voor

milieuvriendelijke

producten, 115

MultiMediaCard (MMC)-  
geheugenkaart, 23

**N**

Normaal, kwaliteit kopie, 38

**O**

onderhoud

buitenkant schoonmaken,  
86

fabrieksinstellingen

herstellen, 95

glasplaat schoonmaken, 85

inktniveau controleren, 87

inktpatronen schoonmaken,  
94

inktpatronen uitlijnen, 93

inktpatronen vervangen, 89

schoonmaken binnenkant

klep, 86

stroombesparingsmodus, 96

zelftestrapport, 87

ondersteuningsdiensten, 99

opslaan

faxen in geheugen, 76

foto's op computer, 24

opstrijkpatronen voor T-shirts  
laden, 19

overheidsvoorschriften, 117

Canadese verklaring, 119

Duitse verklaring, 120

FCC-vereisten, 117

FCC-verklaring, 118

geräuschemission, 120

- kennisgeving voor gebruikers in Canada, 119
  - VCCI-2 (Japan), 121
  - verklaring van de Europese Economische Regio, 120
  - verklaring van Korea, 121
  - voorgescreven modelnummer, 117
- P**
- papier
    - aanbevolen soorten, 19
    - formaat instellen, 21
    - soort instellen, 20
  - patronen, 86
    - behandelen, 89
    - bestellen, 83
    - foto-inktpatroon, 92
    - inktniveau controleren, 87
    - opslaan, 92
    - schoonmaken, 94
    - vervangen, 89
  - patronen uitlijnen, 93
  - plaatsen
    - papier op glasplaat, 13
  - posters
    - kopiëren, 51
  - problemen oplossen
    - bij gebruik, 164
    - fax-setup, 159
    - gebruik van HP Instant Share, 165
    - hardware- en software-installatie, 151
    - hardware-installatie, 156
    - HP Instant Share Setup, 164
    - installatie, 151
    - software-installatie, 152
  - prompt vertragingstijd instellen, 96
- Q**
- Quick Print, 33
- R**
- rapporten
    - fax, automatisch, 68
    - fax, handmatig, 68
    - zelftestrapport, 87
  - resolutie
    - fax, 71
  - rinkelpatroon, 74
- S**
- scannen
    - stoppen, 57
    - vanaf bedieningspaneel, 55
    - vanaf rechtstreeks aangesloten apparaat, 56
    - voorbeeldvel, 28
  - schoonmaken
    - binnenkant klep, 86
    - buitenkant, 86
    - contactpunten inktpatronen, 94
    - glasplaat, 85
    - inktpatronen, 94
  - Secure Digital-geheugenkaart, 23
  - setup
    - fax, 123
  - SmartMedia-geheugenkaart, 23
  - Snel, kwaliteit kopie, 38
  - snelheid
    - kopiëren, 38
  - snelkieslijst
    - faxbericht verzenden, 63
  - snelkiesnummers
    - toevoegen, 70
    - verwijderen, 70
  - standaardinstellingen
    - herstellen, 95
  - stoppen
    - afdrukken, 82
    - fax, 77
    - kopiëren, 53
    - scannen, 57
  - stroombesparingsmodus, 96
- T**
- taalinstelling, 156
  - technische informatie
    - aanvullende specificaties, 115
    - afdrukspecificaties, 111
    - faxspecificaties, 113
    - fysieke specificaties, 114
    - kopieerspecificaties, 113
    - milieuspecificaties, 115
    - papierformaten, 111
    - papierspecificaties, 110
    - scanspecificaties, 114
    - specificaties
      - fotogeheugenkaart, 114
      - systeemvereisten, 109
      - voedingsspecificaties, 114
  - tekst
    - invoeren met toetsenblok, 67
    - verbeteren op kopieën, 49
  - telefoonlijn met meerdere nummers, 74
  - telefoonnummers,
    - klantenondersteuning, 99
  - tijd instellen, 75
  - toetsenblok, tekst invoeren, 67
  - transparanten
    - laden, 19
  - T-shirt transfers, 52
    - kopiëren, 52
- U**
- USB-kabel, installatie, 158
- V**
- vervangen, inktpatronen, 89
  - volume, fax aanpassen, 74
  - voorbeeldvel
    - afdrukken, 26
    - invullen, 27
  - voorbeeldvel scannen, 28
- W**
- wenskaarten, 19
- X**
- xD-geheugenkaart, 23
- Z**
- zelftestrapport, 87





## Bezoek het HP PSC-informatiecentrum

Hier vindt u alles wat u nodig hebt om uw HP PSC optimaal te gebruiken.

- Technische ondersteuning
- Onderdelen en bestelinformatie
- Projecttips
- Tips voor het uitbreiden van uw product

[www.hp.com/support](http://www.hp.com/support)

© 2003 Hewlett-Packard Company



Gedrukt op kringlooppapier.

Gedrukt in Duitsland.



**Q3083-90210**